

UMSCHAU
Wochenzeitung für Garbsen und Seelze

Nr. 11 14. März 2026 Mit Bekanntmachungen der Stadt • www.umschau-garbsen.de oder www.umschau-seelze.de

Hundesteuer wird fällig

GARBSEN (STP). Die Stadt Garbsen weist darauf hin, dass am 1. April die Hundesteuer fällig wird.

Die zu zahlenden Beträge ergeben sich aus den zuletzt von der Stadt Garbsen zugesandten Steuerbescheiden, in denen auch die Bankverbindungen aufgeführt sind.

Sofern ein SEPA-Lastschriftmandat erteilt wurde, werden die Beträge von dem angegebenen Konto abgebucht. Änderungen von Bankverbindungen können nur bis zum 26. März berücksichtigt werden.

Unbekannte besprühen Pkw mit Graffiti

HAVELSE. Zwischen dem 6. und 7. März kam es in der Feldstraße in Havelse zu einer Sachbeschädigung an einem Pkw. Eine bislang unbekannte Person besprühte die rechte Fahrzeugseite eines ordnungsgemäß am Fahrbahnrand geparkten Fahrzeuges mit blauer Sprühfarbe. Die Polizei hat ein Ermittlungsverfahren wegen Sachbeschädigung eingeleitet.

Zeugenhinweise nimmt die Polizeiinspektion Garbsen unter (05131) 4734515 entgegen.

„Im Mailand" in Havelse für eine Woche gesperrt

HAVELSE. Im Auftrag des Wasserverbandes Garbsen-Neustadt werden in der Straße „Im Mailand" in Havelse Asphaltarbeiten durchgeführt von Montag, 16. März, bis einschließlich Freitag, 20. März. Für die Durchführung der Maßnahme ist eine Vollsperrung der Straße zwischen Langer Acker und Hannoversche Straße erforderlich. Während der gesamten Bauzeit ist eine Durchfahrt für den Fahrzeugverkehr nicht möglich. Anwohnerinnen und Anwohner werden gebeten, ihre Fahrzeuge außerhalb des Baustellenbereichs zu parken. Rettungswege bleiben jederzeit gewährleistet. Der fußläufige Zugang zu den Grundstücken ist während der Arbeiten weiterhin möglich.

Rat stimmt dem IGS-Neubau erneut zu

Der FDP-Antrag wird abgelehnt: Auch das Musikhaus soll auf dem Campus entstehen

GARBSEN. Es ist ein großer Schritt hin zum lang ersehnten Baubeginn des neuen Schulcampus in Garbsen-Mitte: Der Rat der Stadt Garbsen hat in seiner letzten Ratssitzung mit großer Mehrheit eine Grundsatzentscheidung für den Neubau der IGS Garbsen und der Grundschule Garbsen-Mitte gefällt. Die Kosten für das Projekt sollen rund 208 Millionen Euro betragen. Die Diskussionen über die Notwendigkeit und die Details des Neubaus beschäftigen die Beteiligten in Garbsen bereits seit fast zehn Jahren.

Die Stadtverwaltung legte den Lokalpolitikern eine Aufschlüsselung der einzelnen Posten vor. Demnach soll das IGS-Gebäude rund 108,1 Millionen Euro kosten, das der Grundschule etwa 27,4 Millionen. Dazu kommen Ausgaben von 530.000 Euro für ein Hausmeisterhaus, rund 7 Millionen für die Energiezentrale, etwa 34,2 Millionen für den Campus und knapp 31,1 Millionen für das sogenannte Musikhaus. Vor allem das Musikhaus war bis zuletzt umstritten. Die FDP-Fraktion im Rat hatte deshalb einen Änderungsantrag eingebracht.

MUSIKHAUS: FDP LEGT ÄNDERUNGSANTRAG VOR

Darin schlugen die Liberalen vor, den geplanten Neubau des Musikhauses von den anderen Gebäuden zu entkoppeln. Die Entscheidung darüber solle „ausgesetzt werden, bis eine vertiefte fachliche und wirtschaftliche Prüfung der Einwendungen sowie eine transparente Bewertung alternativer Lösungen" vorliege, heißt es in dem Antrag.

Zuletzt hatte eine Bürgerinitiative Kritik am Bau des Musikhauses geäußert. Ullrich Jagstaidt warnte davor, dass diese gegen den Bau klagen könnte. „Als Konsequenz droht ein Baustopp des gesamten Projekts, und das wollen wir alle nicht", sagte er.

Die Vertreter der anderen im Rat vertretenen Parteien sahen das durchweg anders – und lehnten den Antrag ab. So forderte Dirk Grahn, einer der beiden Fraktionschefs der Grünen, eine „schnelle Umsetzung" der Planungen und bekam dafür Applaus von der Zuschauertribüne, auf der zahlreiche Eltern, Schülerinnen und Schüler sowie Lehrerinnen und Lehrer die Sitzung verfolgten.

Auch SPD-Fraktionschef Rüdiger Kauroff kritisierte die FDP: „Wir wollen keine weitere Verzögerung mehr, die Schule muss so schnell wie möglich gebaut werden", betonte er. Sein Parteifreund Wilfried Aick betonte, dass das Musikhaus ein wichtiger Bestandteil des Konzepts sei. „Darin sind die Aula der IGS und der Grundschule untergebracht, Räume für den Musikunterricht, und außerdem soll es als Veranstaltungszentrum in Garbsen dienen. Darauf können wir nicht verzichten", sagte er.



„Wir wollen keine weitere Verzögerung mehr": Der Rat hat dem Neubau der IGS Garbsen und der Grundschule Garbsen-Mitte zugestimmt. Fotos (2): Gerko Naumann

Auch der CDU-Fraktionsvorsitzende Heinrich Dannenbrink kündigte an, dass seine Partei den Plänen im Ganzen zustimmen werde. Bauchschmerzen bereiteten ihm allerdings die Folgekosten für den Haushalt der Stadt, etwa durch Zinsen, die über viele Jahre zurückgezahlt werden müssen.

RAT FASST EINEN GRUNDSATZBESCHLUSS

Garbsens Stadtbaurat Olaf Freitag warb für die Wichtigkeit der Entscheidung des Rates. „Es geht hier um einen Grundsatzbeschluss und nicht um die Farbe der Türklinken", sagte er. Zu den Einwänden der Bürgerinitiative nahm er ebenfalls Stellung: „Die Punkte sind nicht so, dass wir uns Sorgen machen müssen", sagte er. Gleichzeitig kündigte er an, sich mit den Initiatoren an einen Tisch setzen zu wollen.

Bürgermeister Claudio Provenzano (SPD) wurde ebenfalls deutlich und wandte sich auch an die Zuschauer im Saal. Er erinnerte daran, dass bereits Teile der IGS, etwa das Forum, wegen des mangelnden Brandschutzes von Experten der Region Hannover gesperrt worden sind. „Wer es bis heute nicht verstanden hat, in welchem Zustand unsere Schulen sind, dem kann ich nur sagen: Guten Morgen", so Provenzano.



Kostet 31,1 Millionen Euro: Das geplante Musikhaus an der neuen IGS Garbsen soll auch für öffentliche Veranstaltungen genutzt werden. Foto: HDR Architekten



Großes Interesse: So viele Zuschauer wie selten verfolgen die Ratssitzung in Garbsen. Foto: Gerko Naumann

Diebe stehlen Handtasche aus Fahrzeug

ALMHORST. Am Samstag, 7. März, zerschlug ein bislang unbekannter Täter zwischen 14.50 und 15.10 Uhr die Beifahrerscheibe eines am Almhorster Wald in der Ostermunzeler Straße geparkten Toyota und entwendete die im Fahrzeug abgestellte Handtasche samt Wertgegenständen. Anschließend flüchtete die Täterschaft in unbekannte Richtung.

Wer hierzu auffällige Feststellungen getroffen hat oder Hinweise geben kann, wird gebeten, sich mit der Polizei Seelze unter Telefon (05137) 827 0 in Verbindung zu setzen.

Aha verteilt auf dem Festplatz Alte Aue wieder kostenlosen Kompost

LETTER. Die Abfallwirtschaft Region Hannover (Aha) verteilt auch in diesem Frühjahr wieder kostenlosen Kompost. Aha-Beschäftigte stehen dafür am Dienstag, 24. März, von 14 bis 18 Uhr auf dem Festplatz Alte Aue in Letter bereit.

Interessierte, die ihre heimische Gartenerde mit dem Qualitätskompost mit Gütesiegel aus Naturdünger verbessern möchten, sollten lediglich eine Schaufel sowie einen Behälter mitbringen und selbst für den Transport sorgen. Auf diese Weise können sie die gewünschte Menge kostenfrei mitnehmen – so lange der Vorrat reicht.

Begleitend hat Aha zudem die Broschüre „Kompostguide" aufgelegt. Alle Bürgerinnen und Bürger können sich darin informieren, wie sie ihre Böden fachgerecht düngen. Ein besonderer Fokus liegt auf der Reduktion von Torf, wie sie im Klimaschutzplan 2050 der Bundesregierung vorgesehen ist. Torf ist ein fossiler Rohstoff, in dem über Jahrhunderte Kohlenstoff gespeichert wird. Kompostiertes Gärtnern ohne Torf leistet somit einen aktiven Beitrag zum Klimaschutz. Den „Kompostguide" verteilen die Aha-Beschäftigten kostenlos vor Ort. Außerdem ist er im Internet auf der Seite www.aha-region.de/kompost-guide verfügbar.

Gut zu wissen: Selbstabholende können sich unabhängig von den Kompostmärkten das ganze Jahr über auch auf den Deponien in Hannover, Burgdorf und Wunstorf mit Kompost eindecken. So finden die einstigen Bio- und Grünabfälle den Weg zurück in die Gärten. Weitere Informationen und Preise für den Aha-Kompost und die Hannoverschen Erden sind im Internet auf der Seite www.aha-region.de/kompost abrufbar.

Ohne Abzüge:

Feingold	142,50 €/g
750 Gold	105,75 €/g
585 Gold	82,49 €/g
333 Gold	46,95 €/g
Zahngold	88,96 €/g
Silber	1,87 €/g
Versilbert	40,00 €/kg
Zinn	16,00 €/kg

Goldankauf Bott
Bahnhofstr. 12 • 30159 Hannover
0511/37359069
9403801_002626

JETZT NEU!
Dein Kaufland-Prospekt ab sofort im Innenteil
9107501_002626

GoldAnkauf
GoldSchmidt
www.goldundsilberankauf.de

999er Gold	140,92 €/g
999er Silber	1,85 €/g
750er Gold	105,69 €/g
925er Silber	1,71 €/g
585er Gold	82,44 €/g
333er Gold	46,93 €/g
versilbertes Besteck	40 €/kg
Zinn	16,00 €/kg
Zahngold	89,23 €/g

Stand 11.03.2026
Lister Meile 50 · 30161 Hannover
0511/328269
4678201_002626



9007201_002626



9691601_002626

NATI´S PFLEGEZENTRUM
ALLES UNTER EINEM DACH
Siemensstraße 19 • 30827 Garbsen • www.natispflegezentrum.de
Unter einem Dach bieten wir:
- Versorgung zu Hause durch Pflegedienst
- Betreuung in der Tagespflege
- Beratung
Bei Interesse erreichen Sie uns telefonisch unter
05131-7022660
Zur Unterstützung unseres Teams suchen wir einen Buchhalter, Gärtner m/w/d in Teilzeit.
Für die Tagespflege haben wir am Freitag noch weitere Plätze frei.
37793101_002625



Leon Rehner gewinnt „Jeder-gegen-Jeden-Schießen“

Volles Haus und beste Wettkampfstimmung herrschten beim traditionellen „Jeder-gegen-Jeden-Schießen“ des SV Germania Heitlingen. Über 20 Teilnehmende stellten sich dem sportlichen Vergleich auf der vereinseigenen Biathlonanlage. Zum Auftakt wurden sämtliche Paarungen ausgelost, ehe der Wettbewerb im klassischen K.-o.-System seinen Lauf nahm. Runde für Runde lichtete sich das Feld – jeder Durchgang verlangte höchste Konzentration und Nervenstärke, denn ein Fehler konnte bereits das Aus bedeuten. Im kleinen Finale um Platz drei setzte sich Katrin Grünewald (rechts im Bild) souverän durch und sicherte sich damit einen Platz auf dem Podium. Im großen Finale trafen Dirk Meyer (links im Bild) und Leon Rehner (Mitte) aufeinander – ein Duell auf Augenhöhe, das die Zuschauer bis zum letzten Schuss fesselte. Am Ende behielt Rehner die ruhigere Hand und durfte sich über den Sieg sowie den begehrten Wanderpokal freuen. Neben dem sportlichen Ehrgeiz stand auch an diesem Abend wieder das Miteinander im Mittelpunkt – ein weiteres Beispiel für das aktive und lebendige Vereinsleben in Heitlingen.

Foto: SV Germania Heitlingen

Stelinger Grundschüler loben ihre moderne Einrichtung

GARBSEN (STP). Der Neubau der Grundschule Stelingen, der vor fünf Jahren, eröffnet wurde, kommt bei der Schülerschaft gut an. Davon hat sich Claudio Provenzano im Rahmen seiner Reihe „Bürgermeister@school“ überzeugen können. Auch mit Lehrkräften und Schulleiter Hannes Schüring kam er ins Gespräch. Alle waren sich einig, dass das moderne Gebäude eine echte Bereicherung ist.

Die Kinder lobten die toll ausgestatteten Räume, den großen Schulhof mit Klettergerüsten und Sandkasten und die große Mensa. Sie freuen sich über die vielen großen Fenster, die viel Licht ins Gebäude bringen, und die moderne Turnhalle. Am liebsten hätten die Kinder eine riesige Rutsche. Nicht so richtig zufrieden sind sie damit, dass nicht alle gleich gut mit Gemeinschaftseigentum umgehen. Da stießen sie beim Bürgermeister auf offene Ohren: „Es geht mir genauso wie euch! Ich würde mir auch wünschen, dass alle die Orte, die wir gemeinsam nutzen, so behandeln wie ihr Zuhause“, sagte Provenzano.

Einig waren sich dann alle im Schülerrat, dass der Außenpool „richtig cool“ ist. Die Grundschule hat im Gegensatz zu vielen anderen Schulen nämlich ein eigenes Lehrschwimmbecken.

Das Kollegium berichtete dem Bürgermeister anschließend von den Wünschen der Erwachsenen wie beispielsweise mehr Sonnenschutz und einen neuen Wandanstrich. Der sehr gute Austausch von Informationen mit der Verwaltung soll fortgesetzt werden. Und auch persönliche Gespräche mit dem Bürgermeister wird es weiter regelmäßig geben, sagte Provenzano zu.



Die Stelinger Grundschüler nutzen in der Reihe „Bürgermeister@school“ den Austausch mit Bürgermeister Claudio Provenzano. Foto: Stadt Garbsen

Kulturförderung: Geld für 62 Projekte und 34 Gastspiel-Produktionen

REGION. Finanzielle Unterstützung für kulturelle Projekte und Gastspiele in der Region Hannover: In diesem Jahr profitieren insgesamt 62 Projektträger und zehn Bühnen von der Förderung aus Regions- und Landesmitteln. In Projekte aus den Sparten Freies Theater und Tanz, Museumsarbeit, Musik, Literatur, Bildende Kunst, Soziokultur sowie vier spartenübergreifende Projekte fließen insgesamt 338.000 Euro, davon 293.000 Euro aus Landesmitteln sowie 75.000 Euro aus Regionsmitteln. Hinzu kommen rund 68.000 Euro für insgesamt 34 Gastspiele in zehn Regionskommunen.

„Wir möchten möglichst vielen Kulturakteuren in der Region Hannover eine finanzielle Unterstützung ermöglichen, um hochwertige Kulturprojekte auf die Beine zu stellen und die kulturelle Vielfalt im Umland zu stärken“, sagt Isabella Gifhorn, Dezernentin für Bildung, Kultur und Baumanagement der Region Hannover, zum erklärten Ziel der Kulturförderung. Die Rechnung geht auf: „Zwei positive Tendenzen setzen sich seit 2025 fort“, so Gifhorn, „Theater-Gastspiele werden verstärkt in den Umlandkommunen beantragt, außerdem werden mehr Kinder- und Jugendproduktionen in die Spielpläne aufgenommen – das ist eine Zielgruppe, die wir zukünftig verstärkt ansprechen wollen.“

WER PROFITIERT VON DER PROJEKTFÖRDERUNG?

Insgesamt sind 78 Anträge auf Projektförderung eingegangen, von denen 62 Anträge bewilligt wurden. Über die Anträge entscheidet eine verwaltungsinterne Arbeitsgruppe des Teams Kultur der Region Hannover. 16 Projekte werden aus Regionsmitteln und 46 aus Landesmitteln unterstützt. Davon profitiert zum Beispiel das Theater zwischen den Dörfern in Wennigsen für zwei Theaterprojekte in Höhe von insgesamt 17.000 Euro und der Hermannshof in Springe mit 8.000 Euro, die Stadtkantorei in Gehrden mit 8.000 Euro, der Orgelbauverein St. Martini Brelingen in Wedemark mit 5.000 Euro, der Kunstverein Isernhagen-Burgwedel mit 10.000 Euro und Kunst am Deister e. V. in Wennigsen mit 5.000 Euro.

WER PROFITIERT VON DER SPIELPLANFÖRDERUNG?

Für 2026 sind elf Anträge für insgesamt 40 Gastspiele eingegangen, davon haben neun Antragstellende ihren Sitz in den Umlandkommunen. Eine Förderung erhalten 34 der beantragten 40 Gastspiele, darunter der Kulturverein bauhof Hemmingen (rd. 2.000 Euro), der Dorfgemeinschaftsverein Bredenbeck in Wennigsen (rd. 1.500 Euro), Calenberger Cultour & Co. e. V. in Barsinghausen (rd. 18.000 Euro), die Stadt Lehrte (rd. 14.000 Euro), der Kulturring Wunstorf (rd. 12.000 Euro), die Stadt Garbsen (rd. 10.000 Euro), die Stadt Sehnde (rd. 2.000 Euro), der Kulturverein Brelinger Mitte in Wedemark (rd. 2.000 Euro) und Kultürchen e. V. in Burgdorf (rd. 2.500 Euro).

Arbeiten für Erweiterungsbau am GSG haben begonnen

GARBSEN (STP). Mit dem symbolischen Ersten Spatenstich hat die Stadt Garbsen offiziell den Startschuss für den Erweiterungsbau des Geschwister-Scholl-Gymnasiums an der Ludwigstraße gegeben. Mit dem dreigeschossigen Neubau wird die Zügigkeit des Gymnasiums von derzeit vier auf künftig fünfeinhalb Züge erhöht. „Mit dem Erweiterungsbau investieren wir gezielt in die Bildungsinfrastruktur unserer Stadt und schaffen moderne, nachhaltige Rahmenbedingungen für kommende Generationen“, betonte Bürgermeister Claudio Provenzano.

Die Konstruktion erfolgt als Holzhybrid-Skelettbau mit Stahlverbundstützen an den Fassaden und Holzstützen im Innenraum. Diese Bauweise ermöglicht eine hohe Grundrissflexibilität und unterstützt nachhaltiges Bauen. Der rund 85 Meter lange und 32 Meter breite Neubau wird in Ost-West-Richtung ausgerichtet und ergänzt somit harmonisch die Form des Bestandsgebäudes. Als leicht geschwenkter Riegel eröffnet er einen neuen Pausenbereich, der multifunktional in die Außenanlagen integriert wird. „Geschaffen wird eine flächeneffiziente und kompakte Lösung. Außen setzen wir den städtebaulichen Bestand gekonnt fort, innen wird eine hohe Nutzungsflexibilität geboten“, so Stadtbaurat Olaf Freitag.

Eine dreigeschossige Halle mit Bühne und Sitzstufen bilden im Inneren das Herzstück. Fünf sogenannte Lerncluster, jeweils an den Stirnseiten angeordnet, gruppieren Unterrichtsräume um eine zentrale Mitte und ermöglichen flexible, zukunftsorientierte pädagogische Konzepte. Zwei Innenhöfe sorgen für Tageslicht. Bibliothek, Musik-, Kunst- und Werkräume finden in der zentralen Mittelzone ihren Platz. „Die Nutzungsflexibilität, die wir hier schaffen ist für ein modernes, neues Schulgebäude zukunftsweisend“, sagte Provenzano.

Der Erweiterungsbau strebt eine DGNB und QNG-Zertifizierung als klimafreundlicher Neubau an. Für die Wärmeerzeugung wird Geothermie genutzt. Eine Fußbodenheizung sorgt im Winter für Wärme und ermöglicht im Sommer eine Temperierung. Das Regenwasser der Dachflächen wird gesammelt und für die Versorgung der Toiletten, Urinale sowie Außenzapfstellen genutzt. Auf dem Dach ist zudem eine Photovoltaikanlage vorgesehen.

Die Gesamtkosten des Projekts belaufen sich nach aktueller Berechnung auf rund 48,23 Millionen Euro brutto. Über das Förderprogramm „Klimafreundlicher Neubau Nichtwohngebäude – Kommunen“ der KfW erhält die Stadt Garbsen eine Zuwendung in Höhe von 1,875 Millionen Euro. Für das gesamte Bauvorhaben ist eine voraussichtliche Realisierungszeit von knapp drei Jahren geplant.



Schulleiter Volker Herholdt (von links), Bürgermeister Claudio Provenzano, Ortsbürgermeisterin Marlies Jasiniok, Stadtbaurat Olaf Freitag und Joachim Berle, Leiter der Abteilung Grundsatzangelegenheiten und Großprojekte bei der Stadt Garbsen, beim gemeinsamen ersten Spatenstich. Foto: Stadt Garbsen

Stadt plant Sportlerehrung für 22. August

GARBSEN (STP). Jedes Jahr zeichnet die Stadt Garbsen ihre erfolgreichen Sportlerinnen und Sportler in einem feierlichen Rahmen aus. Auch für die Sportlerehrung 2026 ist wieder ein abwechslungsreiches Programm vorgesehen. Die Veranstaltung findet am Sonnabend, 22. August, auf dem Rathausplatz statt. Zur Vorbereitung bittet die Stadt Garbsen alle örtlichen Sport- und Schützenvereine, ihre erfolgreichsten Athletinnen und Athleten sowie Mannschaften zu benennen, die im vergangenen Jahr besondere Leistungen erzielt haben. „Sagen Sie uns bitte gern, wer die Ehrung aus Ihrer Sicht verdient. Wir freuen uns auf tolle Menschen und spannende Erfolge“, sagt Bürgermeister Claudio Provenzano. Vorschläge können per Post oder per E-Mail eingereicht werden. Einsendeschluss ist der 31. März. Berücksichtigt werden insbesondere Erfolge bei Landesmeisterschaften, Norddeutschen Meisterschaften, Deutschen Meisterschaften sowie bei Europa- und Weltmeisterschaften. Neben Einzelsportlerinnen und -sportlern können auch Schulmannschaften, Teams und weitere Gruppen vorgeschlagen werden.

Darüber hinaus sollen auch Personen gewürdigt werden, die sich in besonderer Weise um den Vereinssport verdient gemacht haben. Die Auswahl der Geehrten trifft die Arbeitsgruppe „Sportlerehrung“. Für Fragen steht die Abteilung Kultur und Sport unter Telefon (05131) 707-302 und -303 gern zur Verfügung.

Jetzt Blühpatenschaft übernehmen

GARBSEN (STP). Blühende Flächen an Feldrändern sind nicht nur ein Blickfang, sondern leisten einen wichtigen Beitrag zum Artenschutz: Die Stadt Garbsen ruft dazu auf, sich an der Blühstreifen-Aktion zu beteiligen. „Mit jeder Patenschaft schaffen wir nicht nur Lebensraum für Insekten, sondern auch ein Stück Natur, das allen Garbsenerinnen und Garbsenern zugutekommt“, sagt Bürgermeister Claudio Provenzano. Mehrere Landwirte stellen erneut Ackerflächen zur Verfügung, die dank der Patinnen und Paten mit einer speziellen Saatmischung versehen werden und so in bunt blühende Streifen verwandelt werden. Schon für 50 Euro können Interessierte eine Fläche von 100 Quadratmetern zum Blühen bringen.

Beim Übernehmen einer Patenschaft kann ein gewünschter Stadtteil als bevorzugter Standort angegeben werden. Die Stadt weist jedoch darauf hin, dass daraus kein Anspruch entsteht, dass die Blühfläche tatsächlich in diesem Stadtteil angelegt wird. Die konkrete Flächenvergabe hängt von den verfügbaren Ackerflächen der kooperierenden Landwirte ab.

Die Blühflächen werden mit Schildern versehen, die auf die jeweilige Patenschaft hinweisen. Wer Interesse hat, kann sich unter Telefon (05131) 707386 melden oder eine E-Mail an klimaundumwelt@garbsen.de senden.

Von Garbsen zu den Kreidefelsen: Garbsener Schüler fahren nach England

GARBSEN. Bei einer Fahrt nach England mit dem England-Schüleraustauschdienst in den diesjährigen Sommerferien können Jungen und Mädchen aus dem Großraum Garbsen im Alter von 11 bis 17 Jahren dabei sein.

Die Schülergruppe fährt mit dem Reisebus bis Dünkirchen und dann weiter mit dem Schiff: Nach zwei Stunden auf See werden die jungen Leute von den berühmten Kreidefelsen „White Cliffs of Dover“ in England begrüßt. In Dover warten die englischen Gastfamilien, mit denen die Teilnehmer nun zwei Wochen lang zusammenleben werden - von jetzt an muss Englisch gesprochen werden!

Zum Programm gehört der Besuch einer Sprachschule: Täglich einige Stunden auf einer englischen Schulbank sollen dazu beitragen, dass der Aufenthalt auch einen sprachlichen Erfolg bringt. Doch es gibt auch viel Gelegenheit für Erholung am herrlichen Strand und Spaß beim Baden, Sport und einem vielseitigen Freizeitprogramm.

Höhepunkt der Fahrt werden zwei Tage in London sein, wo Weltstadt-Atmosphäre erlebt wird und die zahlreichen Sehenswürdigkeiten besucht werden, die man gewiss schon aus den Schulbüchern kennt. Und auch eine Themsefahrt von Westminster zum berühmten Tower gehört zum Programm.

Wer Lust hat, nach England zu reisen, findet ausführliche Informationen in einem kleinen Info-Heft, das unverbindlich beim England-Schüleraustausch-dienst bestellt werden kann. Bitte eine Mail an mail@england-austausch.com schreiben und die Postadresse angeben.

Kulturbüro präsentiert Dagmar Schönleber

GARBSEN (STP). „Endlich 50! So jung brechen wir nicht mehr zusammen“, heißt es am Freitag, 20. März, um 20 Uhr. Das Kulturbüro hat Dagmar Schönleber in die Aula/Mensa des Schulzentrums I am Planetenring eingeladen. Karten für 23 oder 21 Euro gibt es unter www.garbsen.de/onlinetickets und im Kulturbüro im Rathaus, geöffnet Montag bis Freitag von 9 bis 12 Uhr. Es darf gefeiert werden: Nach Pausenhof, Pickeln und Planung der Familie haben wir das Schlimmste hinter uns und sind immer noch da! Die Werbung nennt uns „Best Ager“ und die Welt steht uns offen, solange wir über das nötige Kleingeld verfügen. Gut, viele von uns können keine Bewegung mehr ohne Geräusch machen und bei manchen werden die Arme zu kurz, um das Großgedruckte zu lesen, aber die Hinweisschilder auf dem Weg der Selbstverwirklichung sieht man eh nur mit dem Herzen, oder?

Und wie erhält man sich die Lebensfreude trotz des offensichtlichen Verfalls? Dagmar Schönleber weiß: Zum Glück haben wir in der zweiten Pubertät mehr Lebenserfahrung, Bauchgefühl und Gelassenheit. Wir vertragen nur noch halb so viel Getränke wie früher, dafür tragen wir alles mit Würde – außer orthopädische Schuhe in Beige! In Worten und Musik aller Art verbindet Dagmar Schönleber in ihrer ganz eigenen Art Klug- und Albernheit, sich selbst mit dem Publikum und Wärme mit Witz

Die Kellerbühne Garbsen bietet kleine Snacks und Getränke an.



Die Kleinkünstlerin Dagmar Schönleber erklärt über 50 zu sein zum neuen Goldstandard. Foto: Ralf Bauer

So erreichen Sie uns

Redaktion:
redaktion@umschau-online.de

Gewerbliche Anzeigen / Prospektbeilagen:
Herr Marcus Hoffmann
Tel.: 05131 - 46 72 70, Mobil: 0151 - 15 99 43 81
m.hoffmann@madsack.de

Familienanzeigen
Tel.: 0800 - 154 42 33 *kostenlose Servicenummer
familienanzeigen@madsack.de

Private Kleinanzeigen
Tel.: 0800 - 154 42 33 *kostenlose Servicenummer
kleinanzeigen@wochenblaetter.de

Sie haben keine Zeitung erhalten?
Bitte teilen Sie uns das über den Button „Zeitung nicht erhalten“ auf unserer Website www.umschau-garbsen.de mit.

epaper.umschau-garbsen.de



30319301_002625

Mutter-Courage-Preis geht an die „Italienische Gemeinde“

Ehrengast ist Sebastian Lechner, Fraktionsvorsitzender der CDU im Niedersächsischen Landtag

OSTERWALD (BUDO). Der Stadtverband Garbsen der Mittelstands- und Wirtschaftsunion (MIT) hat seinen diesjährigen Ehrenpreis „Mutter Courage“ am Freitag im Hotel-Restaurant Körber an die italienische Gemeinde in Garbsen für ihr mehr als 50-jähriges Engagement für die Menschen in Garbsen verliehen. Als prominenter Gastredner des Abends konnte Sebastian Lechner, Fraktionsvorsitzender der CDU im Niedersächsischen Landtag, gewonnen werden. Die MIT will mit der Verleihung ihres 37. Ehrenpreises „Mutter Courage“ im Rahmen des traditionellen Grünkohlessens Dank sagen für das außerordentliche soziale und gesellschaftliche Engagement, die solche Arbeit für Garbsen mit sich bringt.

Nach der Begrüßung der Gäste durch den CDU-Stadtverbandsvorsitzenden Philipp Salinski sprach dann MdL Sebastian Lechner, der das französische Wort „Courage“ aufgriff und erläuterte, warum wir diese heute in der Politik brauchen: „Courage bedeutet Mut auf Französisch. Mut bedeutet, Verantwortung zu übernehmen, auch wenn der Weg steinig ist und der Gegenwind stark. Ohne politische Courage verlieren wir Orientierung – mit ihr gewinnen wir Zukunft.“

Bei der Bekanntgabe der Preisträger zum „Mutter-Courage-Preis 2026“ machte es Deodat von Eickstedt als MIT-Vorsitzender in seiner Laudatio außerordentlich spannend, indem er zunächst nur eine Organisation bzw. Gemeinschaft, die seit mehr als 50 Jahren sichtbar zur Prägung eines positiven Stadtbildes beigetragen hat, hervorhob. Doch als von Lokalitäten mit Pizza, Pasta, Gelati und Vino die Rede war und ein Schlager von Conny Froboess erklang, wussten die Besucher, dass nur die Italienische Gemeinde in Garbsen gemeint sein konnte, die seit den erwähnten 50 Jahren ein umfangreiches Engagement nach innen und außen an den Tag gelegt hatte! Deodat von Eickstedt rief dann den 2. Vorsitzenden Antonino Nicolosi auf, der sichtlich bewegt den traditionellen Zinnteller stellvertretend für die Gemeinde entgegennahm und sich mit in einer mit viel zustimmendem Applaus bedachten Rede zugleich auch im Namen aller Gemeindemitglieder bedankte.



Die Italienische Gemeinde hat den Mutter Courage-Preis der MIT in diesem Jahr erhalten. Nach der Auszeichnung gibt es das obligatorische Gruppenbild mit den Ehrengästen (von links): Philipp Salinski (CDU-Vorsitzender), Sebastian Lechner (MdL), Antonino Nicolosi (2. Vorsitzender Ital. Gemeinde) mit dem begehrten Zinnteller und Deodat von Eickstedt (MIT-Vorsitzender).

Foto: Hans-Werner Burgdorff

Inzwischen war auch der lokale Bundestagsabgeordnete Dr. Hendrik Hoppenstedt eingetroffen, den ein Maschinenschaden bei der Deutschen Bundesbahn aufgehalten hatte. In einem Grußwort gab er Hintergrundinformationen zu bundesweiten Themenstellungen.

Das wieder leckere Grünkohlessen, verbunden mit einem regen Gedankenaustausch und vielfältigen Gesprächen, rundete einen gelungenen Abend ab. Der Bezirksvorsitzende der MIT, Dietmar Reddig, gab in seinem Schlusswort der Hoffnung Ausdruck, dass diese seit 1984 bestehende Veranstaltungsreihe auch zukünftig fortgesetzt werden wird.



Dritter Platz für die U13-Judokas

Mit großem Teamgeist und starken Kämpfen sicherte sich die U13-Mannschaft des Garbsener SC „Judoteufel“ bei der Regions-Mannschaftsmeisterschaft in Barsinghausen einen hervorragenden dritten Platz. Zum erfolgreichen Team gehörten Ida, Vlad, Cem, Anton, Aaron (JC Godshorn), Artur, Yevhenii, Jasper, Maria, Mika, Ben, Adrian, Uma und Kaan. Von insgesamt vier Mannschaftskämpfen gewann das Team zwei deutlich mit jeweils 6:1. In einer besonders herausfordernden Begegnung gegen den späteren Turniersieger (KG JT-Hannover/PSV Hannover) musste sich der Garbsener Nachwuchs nur knapp mit 3:4 geschlagen geben. Foto: privat

Selbsthilfegruppe für pflegende Angehörige

SEELZE. Die Selbsthilfegruppe „Pflegende Angehörige in Seelze“ trifft sich wieder am Dienstag, 17. März, um 17 Uhr in den Räumen der Sozialstation Seelze, Weizenkamp 7. In einem geschützten Rahmen haben Betroffene die Möglichkeit, Erfahrungen zu teilen, zuzuhören und praktische Anregungen für den Pflegealltag mitzunehmen. Neue Interessierte sind jederzeit willkommen. Anmeldung und Information: KIBIS – Paritätische Selbsthilfekontaktstelle, Telefon (05032) 666567, www.kibis-hannover.de oder direkt beim selbstbetroffenen Initiator der Gruppe: Uwe Begenat, begenat@drk-hannover.de.

Präventionsrat lädt zum Austausch ein

GARBSEN (STP). Der Präventionsrat der Stadt Garbsen lädt alle Interessierten zu den nächsten Sitzungen der Arbeitsgemeinschaften ein. Gemeinsam sollen die für die Stadt wichtigen Themen identifiziert werden. Es geht darum, Probleme offen anzusprechen und praktikable Lösungen zu entwickeln.

Demokratieförderung ist am Dienstag, 17. März, um 14 Uhr Thema in den Räumlichkeiten von Projekt X an der Skorpiongasse 33. Die AG Senioren trifft sich am Mittwoch, 18. März, um 17 Uhr im Sitzungssaal D 2.01 im Rathaus.

„Jede Idee und jede Perspektive ist willkommen – ganz gleich, ob Sie sich regelmäßig engagieren oder einfach einmal reinschnuppern möchten“, sagt Bürgermeister Claudio Provenzano. Ziel ist es, Garbsen gemeinsam sicherer, lebenswerter und noch stärker im Miteinander zu gestalten. „Machen Sie mit und bringen Sie Ihre Erfahrungen und Anregungen ein“, sagt Provenzano.

Weitere Informationen zum Präventionsrat und den Arbeitsgemeinschaften gibt es bei der Abteilung Jugend und Integration unter Telefon (05131) 707571.

Seniorennachmittag in Schloß Ricklingen

SCHLOSS RICKLINGEN. Am Dienstag, 17. März, lädt die Kirchengemeinde Schloß Ricklingen alle älteren Menschen zu einem gemütlichen Nachmittag ins Gemeindehaus ein. Nach Kaffee und Kuchen wird Margret Wollnydie Teilnehmenden in Schwung bringen. Wer abgeholt werden möchte, bitte melden unter Telefon 7001647 oder 73724.

Modellbörse lockt die Besucher an

Verein richtet bereits seine 62. Ausstellung aus

BERENBOSTEL (BUDO). In Kooperation mit der Abteilung Jugend und Integration der Stadt Garbsen und dem Präventionsrat hat am Sonntag die 62. Auto- und Eisenbahnmodellbörse des Vereins für Modelle und Originale (M&O) in der Aula des Geschwister-Scholl-Gymnasiums stattgefunden. Der neue Standort in Berenbostel wird inzwischen gut angenommen. 19 ausschließlich private Aussteller boten auf 120 Tischmetern mit zigtausenden Auto- und Eisenbahnmodellen fast aller Maßstäbe eine wahre Fundgrube für die überwiegend älteren Besucher. Wer sich über das faszinierende Hobby des Sammelns von Verkehrsmodellen informieren bzw. seine eigene Sammlung ergänzen wollte, war hier genau richtig. Nach Auskunft des örtlichen Veranstaltungsleiters Joachim Sundmacher haben über den Tag verteilt rund 200 Interessenten einschließlich der Kinder die Ausstellung besucht. Da der Verein karitativ ausgerichtet ist, wird der Erlös aus dem Eintritt dem Präventionsrat der Stadt für ein soziales Projekt zugutekommen. Interessenten können vormerken, dass die nächste Modellbörse in den Räumen des Geschwister-Scholl-Gymnasiums am Sontag, dem 11. Oktober 2026 stattfinden wird.



Vor dem Stand von Veranstaltungsleiter Joachim Sundmacher mit tausenden Modellen aller Arten traf der Reporter auf Familie Behrens aus Seelze. Die Eltern (von links) Marc und Antje hatten ihren Kindern Anton (10) und Janna (7) Modellspielzeug spendiert und obendrein eine original Bundesbahnmütze aus dem Jahr 1976 geschenkt bekommen.

Foto: Hans-Werner Burgdorff

SPD-Abteilung ehrt Karsten Vogel

FRIELINGEN. Bei der Jahreshauptversammlung der SPD-Abteilung Frielingen/Horst/Meyenfeld standen die Ehrung langjähriger Mitglieder und der gemeinsame Austausch im Mittelpunkt. Für 25 Jahre Mitgliedschaft in der SPD wurde Gabriele St. Pierre geehrt. Seit ihrem Eintritt am 1. März 2001 ist sie ein fester Bestandteil der Abteilung. Über viele Jahre hinweg hat sie die Arbeit der SPD vor Ort begleitet und unterstützt. Mit ihrer Beständigkeit, ihrer Loyalität und ihrer wertvollen Präsenz bereichert sie die Gemeinschaft der Genossinnen und Genossen bis heute.

Eine besondere Ehrung erhielt Karsten Vogel, der bereits auf 50 Jahre Mitgliedschaft in der SPD zurückblicken kann. In der Würdigung wurde deutlich, welch große Bedeutung sein politisches Wirken für Garbsen und die Region Hannover hat. Als Ratsvorsitzender der Stadt Garbsen, Regionsabgeordneter und Mitglied in verschiedenen Aufsichtsgremien prägt er die politische Arbeit in vielen Bereichen – von Stadtentwicklung und Verkehr über Regionalplanung bis hin zu wirtschaftlichen Fragen.



Das Foto zeigt (von links) Uwe Rossberg, Barbara Wesskamp-Vogel, Lothar Busch, Rüdiger Kauroff, Karsten Vogel, Holger Kirfel, Tatjana Becker, Reinhard Schindler, Gabriele St Pierre und Rolf Schlösser.

Foto: privat

Auch der Blick nach vorn spielte bei der Versammlung eine wichtige Rolle. Der Ortsvereinsvorsitzende Rüdiger Kauroff nutzte sein Grußwort, um die Mitglieder auf den bevorstehenden Kommunalwahlkampf und die Wiederwahl von Claudio Provenzano als Bürgermeister von Garbsen einzustimmen. Dabei machte er deutlich, wie wichtig Zusammenhalt, Engagement und eine starke sozialdemokratische Stimme nicht nur für die Ortsteile Frielingen, Horst und Meyenfeld, sondern für ganz Garbsen sind.

NOTDIENSTE

Bereitschaftsdienstpraxis im Klinikum Region Hannover, Krankenhaus Neustadt, Lindenstr. 75, 31535 Neustadt a. Rbge; Mittwoch und Freitag von 17-21 Uhr, Samstag, Sonntag, Feiertag von 10-14 Uhr und von 17-20 Uhr.

KRANKENTRANSPORTE UND BEHINDERTENFAHRTEN

Telefon: bundesweit 19222 und Fahrdienst für nicht gehfähige Patienten bundesweit 116117; Montag, Dienstag, Donnerstag: ab 19 Uhr; Mittwoch, Freitag: ab 15 Uhr; Samstag, Sonntag, Feiertage: ab 8 Uhr und jeweils bis 7 Uhr des darauf folgenden Tages.

DIENSTBEREITE APOTHEKEN

(So. ab 8.30 Uhr)
Am 14.3. Kronen-Apotheke, Berenbostel, Osterwalder Str. 1. Am 15.3. Neue Apotheke, Letter, Lange-Feld-Str. 18. Am 16.3. Kosmos-Apotheke im Planetencenter, Garbsen, Planetenring, Planetencenter. Am 17.3. Kosmos im real, Garbsen, Nordwest-Zentrum, Havelser Str. 2-8. Am 18.3. Obentraut-Apotheke, Seelze, Hannoversche Str. 41. Am 19.3. Hölty-Apotheke, Havelse, Höltyplatz 3-5. Am 20.3. Rosen-Apotheke Dr. Erdal, Osterwald, Hauptstr. 228.

SPRECHZEITEN DER SUCHTBERATUNGS- UND SUCHTBEHANDLUNGSSTELLE GARBSEN/SEELZE:

Jeden Dienstag von 9 bis 11 Uhr in Garbsen, Skorpiongasse 33. Jeden ersten und dritten Mittwoch im Monat von 17 bis 18 Uhr in den Räumen der kath. Kirche Hl. Dreifaltigkeit, Südstraße 9 in Seelze und nach telefonischer Vereinbarung unter der Nummer (05137) 78859.

BERATUNGSSTELLE FÜR ERZIEHUNGS- UND LEBENSFRAGEN

Am Osterberge 1, Altgarbsen; Sprechzeiten montags bis donnerstags von 9 bis 17 Uhr, freitags von 9 bis 13 Uhr; Telefon (05137) 73857; Erziehungs-, Ehe-, Familien- und Lebensberatung, Hilfen für Schwangere, Schwangerschafts- und Schwangerschaftskonfliktberatung.

OFFENE SPRECHSTUNDE DER AWO-FRAUENBERATUNG SEELZE/GARBSEN:

Jeden Montag von 11 bis 13 Uhr und Mittwoch von 15 bis 17 Uhr in Seelze, Schillerstr. 2. Jeden Dienstag von 10 bis 12 Uhr in Garbsen, Planetenring 10. Weitere Termine nach telefonischer Vereinbarung unter (0152) 09895671 oder (0179) 4493417 und frauenberatung.seelzegarbsen@awo-hannover.de. Die Beratung ist kostenfrei, vertraulich und auf Wunsch anonym.

MÄDCHEN UND FRAUEN-ZENTRUM GARBSEN E.V.

Beratung bei Krisen, Trennung, Allgemeinen Lebensfragen und häuslicher Gewalt. Planetenring 10, 30823 Garbsen, Telefon (05137) 122221, E-Mail info@frauenzentrum-garbsen.de; Beratung ohne Termin montags 15-17 Uhr, mittwochs 15-18 Uhr, ansonsten mit Termin nach telefonischer Absprache.

TIERÄRZTLICHER NOTDIENST

für Kleintiere von Samstag 12 Uhr bis Montag 7 Uhr, Telefon (05072) 7700288.

AKTIONSWOCHENENDE FÜR BAUINTERESSIERTE

FertighausWelt Hannover feiert Baufrühling am 21. + 22. März



Die FertighausWelt Hannover lädt alle Familien und Bauinteressierten zum „Baufrühling“ ein. Am Samstag und Sonntag, 21. und 22. März 2026, ist der Eintritt in die Musterhaus-Ausstellung am Flughafen in Langenhagen frei. Zusätzlich zu den 17 verschiedenen Häusern in nachhaltiger Holz-Fertigbauweise gibt es an diesem Wochenende viele Aktionen für Kinder, ein informatives Rahmenprogramm für die Erwachsenen, sowie aufschlussreiche Beratung rund um den Hausbau.

Seit ihrer Eröffnung vor über 20 Jahren ist die FertighausWelt Hannover eine beliebte Anlaufstelle für Hausbauinteressierte in Norddeutschland. Weit mehr als eine halbe Million Besucher zählte der Musterhauspark seitdem, viele Häuser auf dem großzügigen Gelände wurden inzwischen modernisiert oder ganz neu gebaut.



Der „Baufrühling“ ist ein bundesweites Aktionswochenende, an dem auch die FertighausWelten in Nürnberg, Günzburg, Köln, Wuppertal und im Schwarzwald teilnehmen. Alle Ausstellungen sind immer von Mittwoch bis Sonntag von 11 bis 18 Uhr geöffnet.



Weitere Informationen unter www.fertighauswelt.de/baufruehling

7565501_002626



Finden Sie Ihr Traumhaus in der FertighausWelt Hannover.
Münchner Str. 25 | 30855 Langenhagen | **www.fertighauswelt.de**

FertighausWelt

5073401_002626

14. Garbsener Citylauf findet am 12. Juni statt

GARBSEN (STP). Der Rathausplatz verwandelt sich am Freitag, 12. Juni, von 15.30 bis 21 Uhr erneut in eine große Laufarena: Der 14. Garbsener Citylauf lädt Kinder, Jugendliche und Erwachsene zu einem sportlichen Sommerabend ein. Veranstaltet wird das Event vom Garbsener Sport-Club (GSC) unter der Schirmherrschaft von Bürgermeister Claudio Provenzano. „Ich freue mich sehr, dass dieses großartige Sportevent wieder von zahlreichen ehrenamtlichen Helferinnen und Helfern unterstützt wird. Vielen Dank für dieses besondere Engagement rund um unseren Garbsener Citylauf“, sagt Bürgermeister Claudio Provenzano. Eine Anmeldung auf der Homepage des GSC ist ab dem 1. April möglich.

Im vergangenen Jahr verzeichnete der Citylauf mit fast 2.000 Teilnehmenden einen neuen Rekord und war damit der bislang größte Lauf in der Geschichte der Veranstaltung. „Die Zahlen aus dem vergangenen Jahr können wir bestimmt noch toppen. Seien Sie mit dabei – das lohnt sich auf der Strecke, aber unbedingt auch als Zuschauer“, sagt Maximilian Borowy vom GSC. Auch 2026 dürfen sich Laufbegeisterte und Zuschauende wieder auf ein vielseitiges Programm freuen.

Für 2026 gibt es einige spannende Neuerungen: Dank eines neuen Zeitmesssystems wird erstmals eine Teamwertung für Unternehmen und Organisationen angeboten. Gruppenanmeldungen können zudem komfortabel direkt über das Online-Portal vorgenommen werden. Darüber hinaus wird in diesem Jahr Garbsens sportlichste Schule gesucht: Gewinnen wird die Schule, die – gemessen an ihrer Gesamtschülerzahl – mit den meisten Teilnehmenden ins Ziel kommt.

Wie im Vorjahr stehen sechs abwechslungsreiche Wettbewerbe für jedes Alter und Leistungsniveau auf dem Programm. Es gibt einen Eltern-Kind-Lauf über 500 Meter, der mit seinem Namen an die langjährige Vereinsvorsitzende Erika Böttcher erinnert. Zudem kann man zwischen den Strecken 500 Meter (OMS-Lauf), 1.100 Meter (Stadt-Garbsen-Lauf), 2.500 Meter (Schwarze-ASC-Lauf), 5.000 Meter (AOK-Lauf) und 10.000 Meter (Agon-Tax-Lauf) wählen. Damit bietet der Citylauf sowohl für den Nachwuchs als auch für Ambitionierte die passende Distanz. Der Garbsener Citylauf ist zudem erneut Teil des Sparkassen-Laufpass der Region Hannover und gehört damit zu insgesamt 43 Laufveranstaltungen in der Region, die zur beliebten Laufserie zählen.

Der Meldeschluss liegt in diesem Jahr näher am Veranstaltungstag: Anmeldungen sind bis Mittwoch, 10. Juni, 23.59 Uhr online möglich. Auch die beliebte Kooperation mit dem Blauen See wurde weiterentwickelt: Alle Kinder und Jugendlichen bis einschließlich 19 Jahre, die das Ziel erreichen, erhalten mit ihrer Medaille zwischen dem 6. und 10. Juli 2026 einen einmaligen kostenlosen Eintritt am Blauen See.

Während der gesamten Veranstaltung sorgt ein DJ für musikalische Begleitung. Das bewährte Catering-Angebot bleibt bestehen, sodass Teilnehmende und Gäste bestens versorgt sind. Ein Wasserstand entlang der Strecke unterstützt die Läuferinnen und Läufer.

Die Startnummernausgabe erfolgt am 11. Juni von 17 bis 20 Uhr beim GSC am Planetenring 9a sowie am Veranstaltungstag ab 14.30 Uhr in der Rathaushalle. Weitere Informationen, genaue Startzeiten, Teilnahmegebühren sowie Hinweise zur Anmeldung und Anreise sind online unter www.citylauf.gsc-garbsen.de abrufbar.



Maximilian Borowy (links) und Ina Fedrich vom Garbsener SC hoffen gemeinsam mit Bürgermeister Claudio Provenzano, dass möglichst viele Sportbegeisterte am Citylauf 2026 teilnehmen.

Foto: Stadt Garbsen



Garbsener Athleten erfolgreich beim Celler Wasa-Lauf

Am Sonntag fand bei herrlichem Frühlingswetter der traditionelle Celler Wasa-Lauf in seiner 42. Auflage statt. Acht Läuferinnen und Läufer des Garbsener SC begaben sich inmitten von zirka 8800 Teilnehmenden auf die verschiedenen Distanzen durch die schöne Celler Altstadt. Auf der 20km-Strecke rannte Michal Kovacik in 1:13:64h sehr souverän auf den 2. Gesamtplatz. Elida Cabalar gelang auf der 15km-Strecke ein perfekter Saisoneinstieg. 1:01:20h bescherten ihr den starken 2. Gesamtplatz der Frauenwertung. Die schnellste 10km-Zeit der Garbsener Ausdauerathleten lief Jule Emmrich: 47:52min, 3. Platz W20. Das Foto zeigt die GSC-Athleten vor dem Celler Schloss: (von links) Michal Kovacik, Sarah Weber, Olga Forst, Nina Ott, Marc Mozin (hintere Reihe von links) sowie Jule Emmrich und Elida Cabalar (vordere Reihe von links). Foto: privatAm Sonntag fand bei herrlichem Frühlingswetter der traditionelle Celler Wasa-Lauf in seiner 42. Auflage statt. Acht Läuferinnen und Läufer des Garbsener SC begaben sich inmitten von zirka 8800 Teilnehmenden auf die verschiedenen Distanzen durch die schöne Celler Altstadt. Auf der 20km-Strecke rannte Michal Kovacik in 1:23:46h sehr souverän auf den 2. Gesamtplatz. Elida Cabalar gelang auf der 15km-Strecke ein perfekter Saisoneinstieg. 1:01:20h bescherten ihr den starken 2. Gesamtplatz der Frauenwertung. Die schnellste 10km-Zeit der Garbsener Ausdauerathleten lief Jule Emmrich: 47:52min, 3. Platz W20. Das Foto zeigt die GSC-Athleten vor dem Celler Schloss: (von links) Michal Kovacik, Sarah Weber, Olga Forst, Nina Ott, Marc Mozin (hintere Reihe von links) sowie Jule Emmrich und Elida Cabalar (vordere Reihe von links). Foto: privat

Tatverdächtiger nach Bränden in Berenbostel gefasst

BERENBOSTEL. Nach einer Reihe von Bränden in Berenbostel in der Nacht zu Samstag, 7. März, hat die Polizei einen Tatverdächtigen gefasst. Dem 35-Jährigen wird vorgeworfen, in mehreren Straßenzügen Container und Mülltonnen in Brand gesteckt zu haben. In vier Fällen konnte ein Übergreifen der Flammen auf Gebäude nur knapp verhindert werden. Die Polizei bittet um Zeugenhinweise.

Nach bisherigen Erkenntnissen der Polizei Hannover erreichte die Polizei am frühen Samstagmorgen kurz vor drei Uhr ein Hinweis auf einen brennenden Altpapiercontainer in Berenbostel. In den folgenden Minuten meldeten Zeugen weitere brennende Container und Mülltonnen in verschiedenen Straßen. Insgesamt waren neun Müllbehältnisse in der Dorfstraße, in der Rehbockstraße, in der Melanchthonstraße, in der Liebmannstraße und im Neuen Landweg betroffen. Zudem wurde an einem in der Rehbockstraße abgestellten Pkw ein Außenspiegel abgetreten.

In vier Fällen konnte ein Übergreifen der Flammen von den Containern und Tonnen auf nebenstehende Gebäude nur knapp verhindert werden. Die Polizei ermittelt hier wegen des Anfangsverdachts der versuchten schweren Brandstiftung. In den weiteren Fällen wurden Verfahren wegen Sachbeschädigung durch Feuer eingeleitet.

Aufgrund von Kameraaufzeichnungen an einem Wohnhaus konnte im näheren Umfeld der Brandorte ein Tatverdächtiger identifiziert werden. Im Rahmen der sofort eingeleiteten Fahndung stießen die Einsatzkräfte in der Straße Rote Reihe gegen 4.30 Uhr auf einen 35-Jährigen, der zu der Person auf der Videoüberwachung passte. Die Polizei nahm den Mann vorläufig fest und brachte ihn in den Polizeigewahrsam. Nun muss ein Haftrichter prüfen, ob er in Untersuchungshaft kommt.

Bei den Bränden wurde niemand verletzt. Der Gesamtschaden konnte noch nicht beziffert werden. Die Ermittlungen zum genauen Hergang und zu den Hintergründen der Tat dauern noch an. Zeugen, die Hinweise geben können, werden gebeten, sich in der Polizeiinspektion Garbsen unter der Telefonnummer (05131) 473 4515.

Kerem überzeugt Jury in der Stadtbibliothek

GARBSEN (STP). Kerem Degirmenci vom Hölty-Gymnasium hat die Jury am meisten überzeugt und den Kreisentscheid Hannover-Land II des Vorlesewettbewerbs in der Stadtbibliothek für sich entschieden. Insgesamt trafen 17 Mädchen und Jungen als Schulsiegerinnen und Schulsieger der weiterführenden Schulen aus Garbsen, Langenhagen, Neustadt und Wunstorf in der Stadtbibliothek Garbsen aufeinander. „Herzliche Glückwünsche an alle, die dabei waren. Ihr habt das großartig gemacht“, sagt Bürgermeister Claudio Provenzano.

Die Kinder lasen zuerst einen vorbereiteten Abschnitt aus einem selbstgewählten Buch vor und entführten dabei das Publikum in ganz unterschiedliche Welten. Nach einer Pause wurde von den Teilnehmenden fortlaufend aus dem Buch „Rocky Winterfeld“ von Marie Hüttner vorgelesen.

In diesen Wochen finden in allen Bundesländern die Regionalwettbewerbe des Vorlesewettbewerbs des Deutschen Buchhandels statt. An den regionalen Entscheiden beteiligen sich bundesweit rund 7000 Schülerinnen und Schüler der sechsten Klassen. Der Wettbewerb soll die Begeisterung für Bücher in die Öffentlichkeit tragen und die Lesekompetenz der Kinder stärken. Der 1959 ins Leben gerufene Vorlesewettbewerb ist einer der ältesten und größten Wettbewerbe für Schülerinnen und Schüler in Deutschland.

Alle Kinder erhielten eine Urkunde sowie ein Buchgeschenk. Kerem wird als nächstes am Bezirksentscheid in Hannover teilnehmen. Der Vorlesewettbewerb wird von der Stiftung Buchkultur und Leseförderung des Börsenvereins des Deutschen Buchhandels veranstaltet und steht unter der Schirmherrschaft des Bundespräsidenten.



Kerem (Bildmitte) und die anderen Teilnehmenden haben es einmal mehr bewiesen: Lesen ist wie Kino im Kopf. Foto: Stadt Garbsen

Termine der katholischen Kirchen

SEELZE. Die katholischen Kirchengemeinden in Seelze und Letter geben diese Termine bekannt.

Heilige Dreifaltigkeit: Sonntag, 15. März, 11 Uhr Familienmesse, anschließend Fastenessen mit Osterflohmarkt.; 12.30 Uhr Tauffeier. Montag, 16. März, 15 Uhr Treffen der Frauengemeinschaft. Dienstag, 17. März, 9 Uhr Rosenkranzgebet; 19.15 Uhr Kirchenvorstandssitzung. Donnerstag, 19. März, 15 Uhr Treffen der Männergemeinschaft. Freitag, 20. März, 15 Uhr Heilige Messe der Kolpingfamilie, anschließend Jahreshauptversammlung. Sonntag, 22. März, 11 Uhr Heilige Messe.

Maria Rosenkranz Letter: Samstag, 14. März, 10.30 Uhr Treffen der LAMA-Gruppe; 18.30 Uhr Vorabendmesse. Sonntag, 15. März, 15 Uhr „Aktion Hungertuch“, Meditation, Segensgebet. Dienstag, 17. März, 14.15 Uhr Kreuzweg; 15 Uhr Heilige Messe. Freitag, 20. März, 14.15 Uhr Kreuzweg; 15 Uhr Eucharistische Anbetung. Samstag, 21. März, 18.30 Uhr Vorabendmesse. Sonntag, 22. März, 15 Uhr „Aktion Hungertuch“.

Gottesdienste der katholischen Gemeinden

GARBSEN. Folgende Gottesdienste der katholischen Kirchen finden statt.

Corpus Christi: Mittwoch, 18. März, 9 Uhr Heilige Messe. Sonntag, 22. März, 9 Uhr Heilige Messe.

St. Maria Regina: Sonntag, 15. März, 9 Uhr Heilige Messe, anschließend Sonntagscafé. Mittwoch, 18. März, 15 Uhr Kreuzweg, anschließend Kaffee im Pfarrheim. Donnerstag, 19. März, 9 Uhr Heilige Messe und Kreuzweg, anschließend gemeinsames Frühstück. Samstag, 21. März, 17 Uhr Wort-Gottes-Feier, anschließend Fastenessen-Abendbrot, ausgerichtet vom Bolivienkreis.

St. Raphael: Sonntag, 15. März, 9.45 Uhr Gemeindefrühstück im Pfarrheim, 11 Uhr Familienmesse. Donnerstag, 19. März, 17 Uhr Eucharistische Anbetung. Freitag, 20. März, 16.15 Uhr Kreuzweg der Frauengemeinschaft; 17 Uhr Heilige Messe. Samstag, 16.30 Uhr Heilige Messe in Polnisch. Sonntag, 22. März, 11 Uhr Heilige Messe mit dem Kirchenchor.

Gottesdienste in Berenbostel

BERENBOSTEL. In der Kirchengemeinde Berenbostel-Stelingen finden folgende Gottesdienste statt: Sonntag, 15. März, 10.30 Uhr, Gottesdienst hoch3 mit Pastor Ernst, das Thema ist: „Wird schon wieder? Wie du echten Trost bekommst“; im Anschluss Mittagessen mit Mitbringbüffet. Mittwoch, 18. März, 19 Uhr, eine Passionsandacht mit Christl Schutter. Sonntag, 22. März, 10.30 Uhr, Gottesdienst mit Pastor Ernst.

Gottesdienste der evangelischen Kirchen in Seelze

SEELZE. Am Sonntag, 15. März, finden in den evangelischen Kirchen in Seelze folgende Gottesdienste statt: St. Martin, Letter, 11 Uhr Gottesdienst, Diakon Eismann. Dorfkirche Gümmer, 11 Uhr Gottesdienst mit Taufen, Pastorin Dankowski. Freitag, 20. März: St. Michael, Letter, 19 Uhr „Come in and relax“, Pastorin Goldenstein und Team.

Noch Restkarten für Schauspiel „Die unnützen Mäuler“

GARBSEN (STP). Für das Schauspiel „Die unnützen Mäuler“ von Simone de Beauvoir am heutigen Samstag um 19 Uhr in der der Aula/Mensa im Schulzentrum I, Planetenring 7, sind noch Restkarten an der Abendkasse verfügbar.

Engagement, das den Unterschied macht – im Ehrenamt der Johanniter

Das Johanniter-Team heißt Sie willkommen.

- Sterbenden Menschen und ihren Zugehörigen Beistand bieten im **Ambulanten Hospizdienst**
- Menschen mit Demenz begleiten und Angehörige entlasten im **Demenz-Projekt**
- Menschen Zeit schenken, zuhören und Spaß am Plaudern haben im **Besuchsdienst**

Sie möchten sich engagieren? Dann melden Sie sich einfach bei uns.

Johanniter-Unfall-Hilfe e. V., Ehrenamtszentrum
Gartenallee 25, 30449 Hannover
Tel. 0511 6550570, ehrenamtszentrum.hal@johanniter.de

JOHANNITER

www.johanniter.de/hannover-leine

3131601_002626

Ist Ihr Teppich sauber?

Wir bieten Ihnen einen einmaligen Service für Ihre Teppiche. Angefangen beim An- und Verkauf über die Wäsche und Reparatur bis hin zur Inzahlungnahme. Sie meinen Ihr Teppich ist noch sauber? Oberflächen schon, aber was versteckt sich alles im Flor? Milben, Motteneier, Pflanzensporen, Spuren von Tierkot und Urin, aber vor allem feiner Sand. Diese Dinge bringen Sie nämlich - ohne es zu wollen und zu spüren - immer wieder mit nach Hause. Die Lösung: eine professionelle Teppichwäsche.
Sogar der feien Sand, der tief im Flor fest sitzt und im Inneren wie Schleifpapier den Teppich aufarbeitet, wird restlos entfernt. In einem Zeitraum von 3-5 Jahren können übrigens bis zu 250 Gramm Feinsand pro Quadratmeter zusammenkommen. Wir waschen den Teppich per Hand mit Reinigungsmitteln auf biologischer Basis. Das schont nicht nur den Teppich, sondern auch die Umwelt. Danach wird der Teppich gespannt und getrocknet. Durch „Rückfettung“ erhält das Schmuckstück ein Schutzschild gegen Schmutz und Feuchtigkeit. Also tun sie etwas für Ihren Teppich und lassen Sie ihn im alten Glanz erstrahlen. Zögern Sie nicht lange und rufen Sie uns an. Wir kommen kostenlos vorbei.

PR-Anzeige

Sonderaktion
30% Rabatt
Alle Teppiche sind innerhalb einer Woche fertig.

kostenloser Abhol- und Bringedienst bis 100 km!

Bio-Handwäsche
Wir waschen nach traditioneller Art.

50 €* GUTSCHEIN
*ab heute 5Tage gültig

Restaurieren von Teppichen aller Art
(Löcher, abgetrennte Stellen, Kanten, Fransen erneuern).
Beseitigung von Wasserschäden

Teppich Klinik
Lange-Feld-Straße 58
30926 Seelze/Letter
Tel.: 0511 - 10 59 28 81

9689801_002626

Unternehmerabend im Rathaus setzt Impulse

GARBSEN (STP). Der jüngste Unternehmerabend im Rathaus hat sich rund um die Themen Digitalisierung, intelligente Infrastruktur und die Zukunft der Energie- und Datennetze gedreht. Zu der von der Wirtschaftsförderung der Stadt Garbsen organisierten Veranstaltung im Ratssaal begrüßte Bürgermeister Claudio Provenzano Vertreterinnen und Vertreter aus der lokalen Wirtschaft, der Verwaltung und der Region. „Die wirtschaftliche Zukunft unserer Stadt lebt von starken Unternehmen, innovativen Ideen und einem aktiven Netzwerk“, betonte Provenzano in seiner Begrüßung.

Formate wie der Unternehmerabend seien wichtig, um Impulse zu setzen, aktuelle Entwicklungen einzuordnen und den direkten Austausch zwischen Unternehmen, Verwaltung und regionalen Partnern zu fördern.

Fachliche Impulse lieferten zwei Experten aus der Region. Tim Mittelstädt von der Region Hannover stellte das Projekt „HIDD – Hannovers Internet der Dinge“ vor. Dabei ging es um die Möglichkeiten von Sensorik, Datenplattformen und digitalen Anwendungen für eine moderne Stadtentwicklung. Das Projekt wird aktuell gemeinsam mit dem Land Niedersachsen zur Plattform „niedersachsen.io“ weiterentwickelt und soll künftig noch stärker für Kommunen und Unternehmen nutzbar werden.



Jan Trense, Geschäftsführer von enercity Netz (von links), Bürgermeister Claudio Provenzano, Erster Stadtrat Christian Peters und Tim Mittelstädt von der Region Hannover beim Unternehmerabend im Rathaus der Stadt Garbsen. Foto: Stadt Garbsen

Ein weiterer Schwerpunkt lag auf der Entwicklung der Energie- und Netzinfrastruktur. Jan Trense, Geschäftsführer von enercity Netz, erläuterte die strategische Ausrichtung des Unternehmens sowie aktuelle Projekte zum Netzausbau, zur Digitalisierung der Stromnetze und zum Smart-Meter-Rollout. Das Unternehmen versorgt rund 700.000 Menschen in Hannover und dem Umland und hat seit diesem Jahr auch den Stromnetzbetrieb in Garbsen übernommen. Trense stellte unter anderem den Ausbau digitaler Netzstrukturen, intelligente Ortsnetzstationen und den Aufbau eines sogenannten digitalen Netzzwillings vor. Diese Technologien sollen künftig eine effizientere Steuerung der Energieversorgung ermöglichen und die Grundlage für automatisierte Prozesse und KI-gestützte Prognosen bilden.

Im Anschluss an die Fachvorträge nutzten die Teilnehmenden die Gelegenheit zum persönlichen Austausch und zur Vernetzung. „Der direkte Dialog zwischen Wirtschaft, Verwaltung und regionalen Partnern ist ein wichtiger Baustein für die Weiterentwicklung unseres Wirtschaftsstandortes“, sagte Provenzano. „Gerade Themen wie Digitalisierung, Energieversorgung und Smart-City-Anwendungen zeigen, wie eng wirtschaftliche Entwicklung und moderne Infrastruktur miteinander verbunden sind.“

Der Unternehmerabend der Stadt Garbsen hat sich seit seinem Start im Jahr 2024 als Plattform für Information, Austausch und Vernetzung etabliert. In regelmäßigen Abständen lädt die Wirtschaftsförderung lokale Unternehmerinnen und Unternehmer ins Rathaus ein, um aktuelle wirtschaftliche Themen zu diskutieren und Kontakte innerhalb der regionalen Wirtschaft zu stärken.

Ortsräte tagen

GARBSEN (STP). Die Ortsräte tagen in der kommenden Woche am Dienstag, 17., und Mittwoch, 18. März, in öffentlichen Sitzungen. Einwohnerinnen und Einwohner haben zu Beginn der Sitzungen wie üblich die Möglichkeit, Fragen an die Ortsratsmitglieder zu stellen.

Die Tagesordnungen sind im Ratsinformationssystem auf der städtischen Internetseite zu finden. An der Sitzung des Ortsrates Garbsen können Interessierte online teilnehmen.

Der Ortsrat Berenbostel trifft sich am Dienstag, 17. März, um 18 Uhr in der Mensa des Schulzentrums III an der Ludwigstraße 4 zu einer Sitzung. Der Ortsrat Horst tagt am selben Tag um 20 Uhr im Stadtarchiv, Lehmstraße 1.

Der Ortsrat Garbsen kommt am Mittwoch, 18. März, um 18 Uhr in hybrider Sitzung im Ratssaal zusammen. Der Ortsrat Osterwald tagt am selben Mittwoch bei der Freiwilligen Feuerwehr Osterwald Unterende, Bredingsfeld 3. Beginn ist um 20 Uhr.

Interessierte Einwohnerinnen und Einwohner, die über das elektronische Programm WebEx an der Ortsratssitzung Garbsen teilnehmen möchten, werden gebeten, sich bis 12 Uhr des Sitzungstages durch formlose E-Mail an ratsinfo@garbsen.de oder telefonisch unter (05131) 707324 oder -345 anzumelden.

Norbert Gehrke für 50 Jahre Mitgliedschaft in der SPD geehrt


OSTERWALD. Bei der Jahreshauptversammlung der SPD-Abteilung Osterwald-Heitlingen wurde Norbert Gehrke (Mitte) für seine 50-jährige Mitgliedschaft in der SPD ausgezeichnet. Die Ehrung nahmen der Abteilungsvorsitzende Michél Rieger (links) und der Ortsvereinsvorsitzende Rüdiger Kauroff (rechts) gemeinsam vor. Sie dankten ihm für sein jahrzehntelanges Engagement sowie seine langjährige Verbundenheit zur Sozialdemokratie. Im Anschluss nutzte Rüdiger Kauroff die Gelegenheit, um die Mitglieder auf den bevorstehenden Kommunalwahlkampf einzustimmen. Dabei betonte er die Bedeutung eines engagierten Wahlkampfes und einer starken Präsenz vor Ort. Foto: privat

100 Jahre TSV Stelingen

STELINGEN. Der TSV Stelingen feiert am 26. und 27. Juni sein 100-jähriges Jubiläum. Der Kommersabend für alle Vereinsmitglieder findet am 26. Juni ab 18 Uhr statt. DJ Gabi sorgt für die Musik und eine mitreißende Sambashow wird ab 21.30 Uhr gezeigt.

Am 27. Juni startet ab 11 Uhr das große Kinderfest mit vielen Aktionen für die ganze Familie. Um 14 Uhr beginnt das Spiel ohne Grenzen für Erwachsene. Um 17 Uhr findet eine Bierpong-Meisterschaft im Festzelt statt.

Der Samstagabend gehört der großen Jubiläumsparty mit der Band Fidgets und DJ Gabi. Die Verpflegung gibt es über den Festwirt im und vor dem Zelt. Es wird ein großes Kuchenbuffet, einen Eiswagen, Bratwurst und zahlreiche Getränke geben.

Karten für die Abendveranstaltung am 27. Juni können ab sofort bei den Vorverkaufsstellen im Sporthof Stelingen, im Postamt Stelingen, beim Friseur-Salon Mea und in der Vereinsgaststätte im Klubhaus erworben werden.

Neue Romane und mehr in der Stadtbibliothek

GARBSEN (STP). Die Stadtbibliothek hat wieder ihren Bestand erweitert und auch im März viel Neues zu bieten. Neben aktuellen Romanen und Hörbüchern können spannende Filme und auch brandneue Kinder- und Jugendliteratur ausgeliehen werden.

An Romanen unter anderem dabei sind Marco Balzano: Bambino; Ellen Berg: Gibt's das auch mit Liebe?; M. W. Craven: Der Kurator; Marc Elsberg: Eden; Nicci French: Finstere Schatten; Vea Kaiser: Fabula rasa; Tina N. Martin: Sturmschreie; Pascal Mercier: Der Fluss der Zeit; Kathy Reichs: Die Spur der Angst und Karen Rose: Unerbittliche Gier.

Im Bereich Sachbuch dazugekommen sind unter anderem Hauke Friederichs: Wenn morgen bei uns Krieg wäre; C. und J. Kirchberger: Hart am Wind; Michael Lehnert: Haltung gut, alles gut; Lotta Lubkoll: Immer den Nüstern nach – Ein Wanderabenteuer; Vanessa Magalhaes: Streuner – Von der Straße direkt ins Herz; Cordula Nussbaum: Die 1-Minuten-Strategie Gegen mentale Erschöpfung; Leonie Plaar: Meine Familie, die AfD und ich; Helga Schubert: Luft zum Leben – Geschichten vom Übergang; Artur Weigandt: Für euch würde ich kämpfen – Mein Bruch mit dem Pazifismus und Ruth Weiss: Erinnern heißt Handeln.

Was Kinder- und Jugendbücher angeht, sind neu dabei unter anderem Martina Folena: Valdombra – Das Geheimnis des Drachen; Katja Frixe: Der Büchergarten – Ein blühendes Geheimnis; Beril Kehribar: School of darkness – Where the night falls; Jennifer Killick: Dreadwood – Tödliches Nachsitzen; Andrew Lane: Sherlock; Jorn Lier Horst: Clue – Schiffbruch vor der Felseninsel; Gina Mayer: Die Wilderland-Reihe – Das Feuer; Kristina Ohlsson: Flammenrad; Boris Pfeiffer: Retter am Maschsee und Alicia Zett: Camp Rainbow – Zwischen uns die Wolken.

Im Bereich Hörbücher mit dabei sind jetzt Jussi Adler-Olsen: Tote Seelen singen nicht; Simon Beckett: Knochenkälte; Rita Falk: Apfelstrudelalibi; Sebastian Fitzek: Der Nachbar; Ken Follett: Stonehenge; Susanne Fröhlich: Ungezügelt; Elizabeth George: Wer Zwietracht sät; Joachim Meyerhoff: Man kann auch in die Höhe fallen; Jojo Moyes: Zwischen Ende und Anfang und Richard Osman: Der Donnerstagsmordclub und der unlösbare Code. Wer lieber einen Film anschauen mag, kann sich auf DVD leihen: 22 Bahnen, Dracula – Die Auferstehung, Ganzer halber Bruder, Good fortune – Ein ganz spezieller Schutzengel, Jane Austen und das Chaos in meinem Leben, Das Kanu des Manitu, Leibniz – Chronik eines verschollenen Bildes, Tron: Ares, Was ist Liebe wert – Materialists und Wicked: Teil 2.

Osterpreisschießen in Schloß Ricklingen

SCHLOSS RICKLINGEN. Das Osterpreisschießen des Schützenvereins Schloß-Ricklingen findet zu folgenden Terminen statt: Minis und Kinder: Freitag, 20. März, von 18 bis 19.30 Uhr, Samstag, 21. März, von 13.30 bis 15 Uhr. Erwachsene: Freitag, 20. März, von 19.30 bis 22 Uhr und am Samstag, 21. März, von 15 bis 18.30 Uhr.

Teilnehmen können alle Bürger aus Schloß Ricklingen sowie Freunde, Bekannte und Verwandte. Kinder unter zwölf Jahren dürfen nicht daran teilnehmen, es sei denn, sie sind im Besitz einer Sondergenehmigung (ausgestellt vom Landkreis Hannover).

Die Preisverteilung ist am Samstag, 21. März, gegen 19 Uhr.

Ankauf von Antiquitäten uvm.
Pelze, Trachten, Garderobe, Designertaschen, Möbel, Zinn, Porzellan, Bilder, Bleikristall, Holzfiguren, Näh- & Schreibmaschinen, Münzen, Schmuck, Taschen-/Armbanduhren aller Art, Bernstein, Coralle usw. Wir bieten ihnen seriöse kostenlose und unverbindliche Wertermittlung an! Kostenlose Hausbesuche u. Barzahlung vor Ort!
Höchstpreise garantiert!
Seit 1965 seriöses Familienunternehmen.
Montag bis Sonntag erreichbar von 8 Uhr bis 19 Uhr.
Herr Stube ✆01634613397
9702001_002626

Haushaltsauflösungen
Entrümplungen
An- und Verkauf
Thomas Ertel
☎ 0172 5 13 03 44
37770101_002625

jetzt allzeithoch · OHNE Termin verkaufen
JUWELIER COHRS
Machen Sie Ihr Gold zu Geld! Bei uns zum Höchstpreis verkaufen.
Gold | Silber | Platin | Zinn
Schmuck | Juwelen | Diamanten |
Silberbesteck | Zahngold (auch mit Zahn)
Bruchgold | Altgold | Münzen |
Barren | Erbschaften | Luxusuhren
2x in Hannover
Juwelier Cohrs Edelmetall GmbH
Bahnhofstr. 3 und Schillerstr. 33
Telefon & WhatsApp 0511/2157937
www.juwelier-cohrs.de
4667401_002626

HÖRMANN-Garagentore
Top-Qualität mit Montage von
KLAERDING Portaltechnik
Telefon 05043/91050
36955401_002625


Erleben Sie Duschkomfort der Extraklasse:
Nahezu Fugenlos, in Wunschfarbe, bodennah & sicher in jedem Alter!
Strauß
Duschen aus Glas
MEISTERBETRIEB
Ausstellung: Termine nach Absprache.
Pechriede 4 - 30900 Wedemark
E-Mail: info@duschenausglas.com
www.straussduschen.de
05130-95 32 11
36292102_002625

Qualität erleben! deterding

HONDA
SUPERGÜNSTIG – JETZT ZUSCHLAGEN:
Mähroboter Miimo 1000
· kabelgebunden
· zuverlässige Qualität
· für Flächen bis 1.000 m²
nur 899,-
Deterding GmbH
Erlenweg 20 · direkt an der B6
30827 Garbsen-Berenbostel
www.deterding.de
Öffnungszeiten:
Montag–Freitag 8–18 Uhr
Samstag 9–13 Uhr
6543001_002626

Angebote von Montag **16.02.** bis Samstag **21.03.2026**
MIX Markt
Schweinenacken ohne Knochen 1 kg 5.49 AB 2 STÜCK 4.99
Hackfleisch vom Schwein 1 kg 3.33
Schweineschulter ohne Knochen 1 kg 3.99
Schälrippen vom Schwein 1 kg 3.33
Mariniertes Schweinefleisch für Schaschlik 1 kg 5.99
Marinierte Holzfällersteaks aus der Schweineschulter 1 kg 3.79
Schweine Nacken mariniert ohne Knochen in Scheiben 1 kg 6.99
Hähnchenschenkel ohne Knochen mit Haut, mariniert 1 kg *Herkunft, Kl.: laut Auszeichnung* 7.59
Lauchzwiebel, Radieschen, Dill oder Petersilie, je 1 Bund *Herkunft, Kl.: laut Auszeichnung* 0.79
Hackfleischröllchen „CEVAPCICI“ aus Schweine- und Rindfleisch, tiefgefroren 900 g Pack, *1 kg = 6,66* 5.99
Gemüsetopf Gurken mit Tomaten je 1850 ml Gl, *Abtr. 1 kg = 4,34* 3.99
Eiscreme mit Vanillegeschmack oder Schokogeschmack im Waffelbecher je 780 ml Pack, *1 L = 4,61* 3.59
Frühlingswoche bei Mix Markt
NATURA Erfrischungsgetränke versch. Sorten je 3,001 L Fl, *1 L = 0,50* 1.49
„BELIY AIST“ Weinbrand, 40 % vol. 0,5 L Fl, *1 L = 17,98* 8.99
Schaschlikspieße 10 Stk. 50 cm 1 Pack. 11.–
FRÜHLINGSPREIS
Grill-Holzkohle-Briketts 2,5 kg Sack, *1 kg = 1,60* 3.99
Picknick Grill aus Edelstahl 2mm, klappbar 1 St. 100.–
2.– FLASCHE BIER AUS DER ZAPFANLAGE
Aus der Zapfanlage Bier versch. Sorten, je 1 L Fl. *zzgl. Pfand 0,25*
*Alle Artikel solange der Vorrat reicht. Für Druckfehler keine Haftung. Alle Preise sind in Euro incl. MwSt. Abgabe in haushaltsüblichen Mengen. Abbildungen ähnlich. Diese Angebote gelten nur in den nachfolgenden werbenden Märkten:
Vahrenheide: 09:00 - 19:00 / 09:00 - 18:00 · Mix Markt 18 OHG · Vahrenheider Markt 6 · 30179 Hannover-Vahrenheide
Laatzen: Mix Markt 122 OHG · Lange Weihe 65 · 30880 Laatzen
Hannover: Mo - Fr 09:00 - 19:00 / Sa 09:00 - 19:00 · Mix Markt Hannover · Schierholzstr. 128 · 30655 Hannover
37630901_002625



Beckenbodentraining
effektives Training bei
- Inkontinenz
- Rückenschmerzen
- Rückbildung
- 28 Minuten

Schmerzfrei im sitzen, nicht invasiv, vollständig bekleidet

PhysioWelt Garbsen
Martina Hoheisel
Therapie die verändert

unsere Kurse
Entspannung Muskelaufbau Fitness
- YOGA
- Pilates
- Rückenfit
- Galileo Vibrationstraining





Physiotherapie
ganzheitliche Therapie
- Manuelle Therapie
- Lymphdrainage
- CMD Kiefergelenk
- Krankengymnastik
- Bobath Therapie
- Medical Flossing
- uvm.

PhysioWelt Garbsen -Graf-Stauffenberg-Str. 1 - 30823 Garbsen
T: 05131-478666 - Mail: info@physioweltgarbsen.de
www.physioweltgarbsen.de
4968901_002626



Heitlinger Schützen verteidigen Titel beim „4-Dörfer-Duell“

Im Februar fand der traditionelle 4-Dörfer-Wettkampf der Herren mit den befreundeten Schützenvereinen aus Stelingen, Berenbostel und Engelbostel statt. In dem abwechslungsreichen Wettbewerb messen sich die Teilnehmer in mehreren Disziplinen: Neben Kegeln stehen Luftgewehrschießen stehend an der Stange, Kleinkaliberschießen sitzend sowie Blasrohrsport auf dem Programm. Am Ende setzte sich erneut das Team des SV Germania Heitlingen (Foto) durch und verteidigte damit erfolgreich seinen Titel. Platz zwei belegte der SV Stelingen, gefolgt vom SV Engelbostel auf Rang drei. Den vierten Platz erreichte der SV Berenbostel. Auch der beste Einzelschütze kam aus Heitlingen: Hans-Henning Finke sicherte sich diese Auszeichnung mit einer starken Gesamtleistung. Foto: privat

Osterfeuer in Schloß Ricklingen

SCHLOSS RICKLINGEN. Die Freiwillige Feuerwehr Schloß Ricklingen lädt am Samstag, 4. April, ab 18.30 Uhr zum Osterfeuer auf dem Schützenplatz ein. Die Anlieferung von Baum- und Strauchschnitt ist von 10 bis 13 Uhr möglich.



9694002_002626



9642101_002626

Internationaler Frauentag im Rathaus: Teilnehmerinnen tauschen sich aus

GARBSEN (STP). Zahlreiche Frauen haben am anlässlich des Internationaler Frauentags organisierten besonderen Café-Nachmittag teilgenommen. Im Rathaus nutzten sie die Gelegenheit, miteinander ins Gespräch zu kommen, neue Kontakte zu knüpfen und gemeinsam einen inspirierenden Nachmittag zu verbringen.

Bürgermeister Claudio Provenzano zeigte sich erfreut über die positive Resonanz: „Der Internationale Frauentag ist ein wichtiger Anlass, um Frauen zusammenzubringen, ihre Perspektiven sichtbar zu machen und den Austausch zu fördern. Veranstaltungen wie dieser Nachmittag zeigen, wie wertvoll persönliche Begegnungen und gegenseitige Unterstützung sind.“

An Gruppentischen kamen Frauen zusammen, die sich zuvor meist noch nicht kannten. Mithilfe von Fragekärtchen kamen sie leicht ins Gespräch und tauschten sich über persönliche Erfahrungen, Perspektiven und Themen aus, die sie bewegen. Bei Kaffee und Kuchen entstand so eine offene Atmosphäre, in der Begegnung und Miteinander im Mittelpunkt standen.

Die Veranstaltung der Gleichstellungsbeauftragten der Stadt Garbsen wurde von den Frauenberatungsstellen unterstützt. Gemeinsam gelang es, einen geschützten Raum zu schaffen – von Frauen für Frauen –, in dem Austausch auf Augenhöhe möglich ist und Vertrauen wachsen kann. „Gerade in einer Zeit, in der vieles digital und anonym geschieht, ist die persönliche Begegnung besonders wertvoll. Veranstaltungen wie diese machen spürbar, wie wichtig Gemeinschaft, gegenseitige Unterstützung und Zusammenhalt sind“, sagt Garbsens stellvertretende Gleichstellungsbeauftragte Hacer Kirli.

Wer wollte, konnte seine Gedanken, Wünsche oder Statements auf Karten festhalten und an einer Stellwand anbringen. So entstand im Laufe des Nachmittags ein sichtbares Stimmungsbild mit vielen persönlichen Botschaften. Neben dem Austausch gab es auch zwei kreative Mitmachangebote. Diese luden die Teilnehmerinnen dazu ein, für einen Moment den Alltag hinter sich zu lassen, kreativ zu werden und neue Energie zu tanken.



Der Nachmittag verstand sich bewusst als mehr als ein gemütliches Beisammensein. Ziel war es, das Wir-Gefühl zu stärken, Frauen miteinander zu vernetzen und zu zeigen: Niemand ist allein – gemeinsam lässt sich vieles bewegen. Foto: Stadt Garbsen

Erneuerung der Trinkwasserhauptleitung in Havelse

HAVELSE. Der Wasserverband Garbsen-Neustadt (WVGN) erneuert die Trinkwasserhauptleitung in der Hannoverschen Straße in Havelse. Die Arbeiten finden im Abschnitt zwischen den Straßen „Im Alten Dorfe“ und „Im Tiefen Lande“ statt. Mit der Ausführung der Baumaßnahme wurde die Firma R+E Todtenhaupt aus Neustadt beauftragt.

Die Baumaßnahme erstreckt sich über eine Länge von rund 360 Metern und wird in drei Bauabschnitten umgesetzt. Während der Arbeiten wird die Hannoversche Straße jeweils halbseitig gesperrt. Der Verkehr wird über eine mobile Lichtsignalanlage geregelt.

Der erste Bauabschnitt beginnt am Montag, 23. März, wird in den Osterferien (23. März bis 7. April) durchgeführt, um die verkehrlichen Auswirkungen gering zu halten. Dieser Abschnitt verläuft von der Straße „Im Alten Dorfe“ bis einschließlich des Kreuzungsbereichs Hannoversche Straße/ Auf der Höchte/Marienstraße. In diesem Zeitraum müssen die Zufahrten von der Hannoverschen Straße in die Marienstraße sowie in die Straße „Auf der Höchte“ für den Fahrzeugverkehr voll gesperrt werden. Entsprechende Umleitungen werden ausgeschildert. Fußgängerinnen und Fußgänger sowie Radfahrende können den Baustellenbereich weiterhin passieren.

Der zweite Bauabschnitt schließt sich unmittelbar an und verläuft von der Straße „Auf der Höchte“ in Richtung „Im Tiefen Lande“. Während der Arbeiten wird auch der Einmündungsbereich Hannoversche Straße/ „Im Tiefen Lande“ für den Fahrzeugverkehr voll gesperrt.

Im dritten Bauabschnitt wird von der Straße „Auf der Höchte“ in Richtung „Im Alten Dorfe“ gearbeitet. In diesem Zuge muss der Einmündungsbereich Hannoversche Straße/Rehkamp ebenfalls vollständig gesperrt werden.

Die Sanierung erfolgt überwiegend in offener Bauweise. Gleichzeitig werden im betroffenen Bereich die bestehenden Hausanschlüsse an die neue Leitung umgebunden. Grund für die Maßnahme ist die altersbedingte Erneuerung der bestehenden Trinkwasserleitung.

Während der Bauarbeiten kann es zu verkehrlichen Einschränkungen kommen. Die Arbeiten sollen voraussichtlich bis August 2026 abgeschlossen sein.

Der WVGN bittet Anwohnerinnen und Anwohner sowie Verkehrsteilnehmende um Verständnis für die entstehenden Einschränkungen.

Osterfeuer in Lohnde

LOHNDE. Am Karsamstag, 4. April, veranstaltet die Ortsfeuerwehr Lohnde wieder das traditionelle Osterfeuer auf dem Festplatz im Fährweg. Ab 17 Uhr ist für das leibliche Wohl gesorgt. Für die kleinen Gäste bietet die Kinder- und Jugendfeuerwehr Marshmallows an der Feuertonne. Für Party-Stimmung am Abend sorgt wieder DJ Jörg. Der Zutritt ist für alle frei.

Zu folgenden Zeiten können Baum- und Strauchschnitt bis max. 10 cm Durchmesser angeliefert werden: Samstag, 21. und 28. März, sowie am 4. April, jeweils in der Zeit von 9 bis 13 Uhr

Singer-Songwriter Jarle Skavhellen zu Gast in der Dorfkirche

GARBSEN. Am Sonntag, 15. März, gastiert der norwegische Singer-Songwriter Jarle Skavhellen ab 17 Uhr in der Altgarbsener Dorfkirche. Er verbindet traditionelle Folk-Musik mit einer zeitlosen Stimme, sehnsuchtsvollen Melodien und atmosphärischen Produktionen. Als Special Guest tritt Sarah Bugar auf.

Aufgewachsen in Bergen, Norwegen, in einer musikalischen Familie, begann Skavhellen schon in jungen Jahren Gitarre zu spielen und nahm Unterricht bei dem renommierten norwegischen Gitarristen Mads Eriksen. Beim Stöbern in der umfangreichen Vinylsammlung seines Vaters entwickelte er eine Vorliebe für Künstler wie Chet Atkins und Mark Knopfler. Dank der vielen Gitarren seines Onkels, die ihm zur Verfügung standen, entwickelte sich Skavhellen schnell zu einem geschickten Gitarristen.

Die Sängerin Sarah Bugar verwandelt ihre tiefsten Gedanken in mitreißendem Indie-Pop/Rock – mal zerbrechlich, mal kraftvoll wie eine Hymne. Ihre Songs klingen wie vertonte Tagebucheinträge - mit Schmerz, Hoffnung und Aufbruch. Der Eintritt ist frei.



Jarle Skavhellen tritt am 15. März in der Dorfkirche in Altgarbsen auf. Foto: SynneSBBoenes

Stiftungen in Garbsen und Marienwerder fördern 2026 mit 60.000 Euro

GARBSEN/MARIENWERDER. Am 24. Februar trafen sich Vertreterinnen und Vertreter der kirchlichen Stiftungen in Garbsen und Marienwerder. Sie treffen sich regelmäßig, um ihre Aktivitäten zu beraten, Informationen auszutauschen oder neue Ideen zu teilen. Alle Stiftungen arbeiten bereits seit mehr als 20 Jahren und blicken auf eine erfolgreiche Stiftungsarbeit zurück. Es trafen sich Vertreterinnen der Katholischen Maria Regina Stiftung und der Stiftungen der evangelischen Gemeinden Frielingen-Horst-Meyenfeld, Altgarbsen und Marienwerder-Havelse.

Die Stiftung Maria Regina fördert jährlich Projekte mit einer Summe von etwa 10.000 Euro. Gefördert werden regelmäßig die Projekte Marspoint und Neuland. Außerdem wurden die Kindertagesstätte und die Orgelreparatur in Sankt Maria Regina und eine Reihe weiterer Projekte wie Zuschüsse für Wellcome, Kinderfreizeiten, das Krippenhaus Am Franziskusweg und Sachanschaffungen wie Kinderbibeln gefördert.

Die Stiftung Frielingen-Horst-Meyenfeld konnte die Kirchengemeinde im Jahr 2025 mit etwa 15.000 Euro unterstützen. Ziel der Stiftung ist, das kirchliche Leben in den drei Orten der Kirchengemeinde zu fördern. Das waren im letzten Jahr die Kinder- und Jugendarbeit, der Gemeindebrief und ein E-Piano für die Kirche. In der Friedhofskapelle wurden 6.000 Euro für eine neue Lautsprecheranlage investiert. Das jährliche Weinfest ein wichtiger Bestandteil der Arbeit, zusätzlich werden Konzerten, Vorträgen oder Lesungen angeboten.

In Altgarbsen betrug die Fördersumme im Jahr 2025 15.443 Euro. Seit Stiftungsgründung wurden fast 200.000 Euro an Förderungen ausgezahlt. Es wird die gesamte Breite der kirchlichen Gemeindearbeit gefördert. Nennenswerte Projekte sind Kinder-, Jugend- und Seniorenfreizeiten, der Offene Mittagstisch im Gemeindehaus, Stiftungskonzerte und musikalische Gottesdienstbegleitung, Pilger-Wochenenden, Kinder-, Konfi- und Jugendarbeit und die Beschaffung einer PV-Anlage für das Gemeindehaus.

Die Stiftung Marienwerder-Havelse legt seit ihrer Gründung den Schwerpunkt auf die Finanzierung der Pfarrstelle in der Gemeinde, um Gemeindearbeit langfristig sicherstellen zu können. Daneben erfolgen Förderungen von Grundschulen, Konzerten, Ausstellungen, Aktivitäten in der Gemeinde und im Stadtteil und Anschaffungen in der Gemeinde. Jährlich werden 2 Studierende in den Partnergemeinden in Tansania über einen Stipendienfonds gefördert. Die Fördersumme beträgt zurzeit etwa 20.000 Euro pro Jahr. Die Stiftung veranstaltet jeweils im Sommer ein Open-Air-Konzert. Jedes Jahr lädt die Stiftung zum Stiftungstag in das Kirche und Kloster Marienwerder ein, um sich auf besondere Weise bei den Stifterinnen zu bedanken.

Weitere evangelische Stiftungen bestehen in Osterwald und in Berenbostel-Stelingen.



Vertreterinnen und Vertreter der kirchlichen Stiftungen in Garbsen und Marienwerder trafen sich zum Austausch. Foto: Uwe Großmann

Fotoaktion vom Bündnis für Vielfalt und Toleranz wird in Horst fortgesetzt

HORST. Nach der erfolgreichen ersten Fotoaktion „Zeig dein Gesicht für die Demokratie“, organisiert vom Bündnis für Vielfalt und Toleranz, mit über 80 Teilnehmenden in Berenbostel folgt nun der zweite Termin am Samstag, 21. März, von 12 bis 16 Uhr auf dem Parkplatz am Combi Markt in Horst. Die Fotografin Regina Schiwe fotografiert dort erneut kostenfrei alle Menschen, die ein sichtbares Zeichen für Demokratie setzen möchten. Die entstandenen Fotos sollen später gemeinsam in den Ortschaften präsentiert werden.

Diebe stehlen Geldbörse aus Rucksack

GARBSEN. Am Freitag, 6. März, kam es zwischen 12.30 und 13 Uhr in einem Supermarkt im Ortsteil Auf der Horst zu einem Diebstahl einer Geldbörse. Einer 69-jährigen Frau wurde durch einen unbekannten Täter die Geldbörse aus ihrem verschlossenen Rucksack entwendet. Ein weiterer Diebstahl ereignete sich ebenfalls am 6. März gegen 11.30 Uhr in einem Supermarkt in Berenbostel. Der 68-jährigen Geschädigten wurde dabei ihre Geldbörse entwendet, die sie in ihrer Handtasche aufbewahrt hatte.

Zeugenhinweise nimmt die Polizeiinspektion Garbsen unter (05131) 4734515 entgegen.

Hauptversammlung beim TuS Gümmer

GÜMMER. Der TuS Gümmer lädt am Freitag, 20. März, um 19.30 Uhr zu seiner Jahreshauptversammlung in den Zollkrug Donn, Osnabrücker Landstraße 6, ein. Auf der Tagesordnung stehen unter anderem Wahlen des Vorstands.

Hauptversammlung beim Heimatverein

FRIELINGEN. Der Heimatverein Frielingen lädt am Dienstag, 31. März, um 18 Uhr zur Jahreshauptversammlung ins Schützenhaus, Farlingsweg, ein. Anmeldungen nimmt Gudrun Schenk, Telefon (05131) 2442 oder h-g.schenk@gmx.de, entgegen.

Hauptversammlung der AWO Garbsen

GARBSEN. Am Mittwoch, 18. März, findet ab 14 Uhr der Kaffeenachmittag der AWO Garbsen in der Begegnungsstätte Hérouville-St.-Clair-Platz 3, statt. Ab 15 Uhr beginnt die Jahreshauptversammlung mit Ehrungen und Neuwahlen.

Neue Spinn- und Handarbeitsstube in Letter

LETTER. Der Malteser Hilfsdienst e.V. bietet ab sofort jeden letzten Freitag im Monat von 17:00 bis 19:00 Uhr ein Spinn- und Handarbeitstreffen im Malteser-Treffpunkt, Ebertstraße 2, in Letter an.

Alle Besucher/Teilnehmer, die sich für das Thema Spinnen, Weben, die Verarbeitung von Garnen aller Art oder grundsätzlich Handarbeiten interessieren (und vielleicht gerne ihre Projekte, Fragen etc mitbringen möchten), sind eingeladen.

Aber auch alle, die sich „nur so“ gerne dazusetzen möchten, um sich zu unterhalten und gemütlich eine Tasse Tee zu trinken, werden gern gesehene Gäste sein.

Sozialverband feiert Frühlingsfest

GARBSEN. Der Sozialverband Garbsen feiert am 17. April ab 17 Uhr im Restaurant Hafenblick in Seelze sein diesjähriges Frühlingsfest.

Anmeldungen bei C. Buchen unter Telefon (05137) 71927, dort gibt es auch Informationen über den Preis und die Abfahrtszeiten des Busses.

Neustart für Gümmer-West: Die Stadt Seelze gestaltet die Quartiersentwicklung aktiv mit

GÜMMER. Im Neubaugebiet in Gümmer-West geht es sichtbar weiter: Mit einem symbolischen ersten Spatenstich haben Vertreterinnen und Vertreter der Stadt Seelze sowie der Dornieden Gruppe den Start für den Hochbau des Wohnquartiers „Wietzeaue“ an der Osnabrücker Landstraße gegeben. Der neue Projektentwickler plant rund 150 Doppel- und Reihenhäuser.

„Der heutige Spatenstich ist weit mehr als ein formaler Auftakt – er ist ein sichtbares Zeichen des Aufbruchs. Nach einer langen Phase des Stillstands geht es hier in Gümmer auch im Hochbau endlich wieder voran“, sagte Bürgermeister Alexander Masthoff. Hintergrund ist die Insolvenz des bisherigen Bauträgers, die dazu führte, dass die Bauarbeiten rund zwei Jahre lang ruhten.

„Uns war klar: Dieses Wohnquartier ist zu wichtig, um es sich selbst zu überlassen“, betonte der Bürgermeister. „Die Stadt Seelze hat sich daher frühzeitig und aktiv dafür eingesetzt, dass dieses Bauprojekt fortgeführt wird, und so entscheidend dazu beigetragen, dass es nun mit einem neuen Bauträger weitergeht.“



Symbolischer neuer Baustart in Gümmer-West: Bürgermeister Alexander Masthoff (Zweiter von rechts) setzt gemeinsam mit Ortsratsmitglied Barbara Eggers (von links), Markus Sack, Niederlassungsleiter Nord der Dornieden Gruppe, Stadtbaurat Dirk Perschel, dem stellvertretenden Ortsbürgermeister Klaus Dietrich, Ortsbürgermeister Christian Schomburg, der stellvertretenden Bürgermeisterin und Ortsratsmitglied Nadine Pfeiffer sowie Antje Engel-Morris von der Dornieden Gruppe den ersten Spatenstich für das Neubauquartier „Wietzeaue“. Foto: Stadt Seelze

DIE STADT SEELZE SICHERT WEITERE ENTWICKLUNG UND ÜBERNIMMT KITA-NEUBAU

Um die weitere Entwicklung zu sichern, habe die Stadt Seelze mit der Erschließung des Neubaugebiets bewusst Verantwortung übernommen und damit wesentliche Voraussetzungen für dessen Zukunft geschaffen. Zudem realisiere die Stadt auch den Neubau der Kindertagesstätte. „Damit investieren wir ganz konkret in Familien, in kurze Wege und in eine nachhaltige Entwicklung des Quartiers“, hob Alexander Masthoff hervor.

„Unser Anspruch war es, dieses Projekt nach dem zwischenzeitlichen Stillstand zügig wieder voranzubringen“, erläuterte Markus Sack, Niederlassungsleiter Nord der Dornieden Gruppe. Die Voraussetzungen dafür seien gut. „Das Grundstück verfügt über Baurecht, die Erschließung ist weitgehend abgeschlossen und der Standort ist sehr attraktiv.“

EIN MUSTERHAUS SOLL BEREITS IM SEPTEMBER STEHEN

Die Dornieden Gruppe setze auf eine ausgewogene Mischung aus Eigentums- und Mietobjekten, um ein lebendiges Quartier zu schaffen, das über das laufende Jahr hinaus kontinuierlich wächst, sagte Markus Sack. Ein Musterhaus solle bereits im September fertiggestellt werden und der erste Bauabschnitt mit rund 30 Häusern nach den aktuellen Plänen noch in diesem Jahr bezugsfertig sein. Das Wohngebiet werde dann voraussichtlich bis zum Jahr 2028 kontinuierlich ausgebaut und weiterentwickelt.

„Für Gümmer ist heute ein Meilenstein erreicht. Es entsteht neuer Wohnraum, der diesen Stadtteil stärkt und seine Zukunft aktiv gestaltet“, unterstrich Alexander Masthoff. Gleichzeitig erinnerte er daran, dass der Neustart des Projekts auch mit schwierigen Erfahrungen verbunden ist. „Mein besonderer Respekt gilt den Bauherrinnen und Bauherren, deren Häuser sich zum Zeitpunkt der Insolvenz des früheren Vorhabenträgers bereits im Bau befanden. Die vergangenen Monate waren für sie mit erheblichen Sorgen und Belastungen verbunden.“

Dies sah Ortsbürgermeister Christian Schomburg genauso. „Grundsätzlich freut sich das ganze Dorf, dass es nun weitergeht“, sagte er. Insbesondere die Anwohnerinnen und Anwohner hätten während der langen Phase des Stillstands unter anderem durch Wind und Staub auf der ungenutzten Fläche einiges ertragen müssen. Der Neustart sei daher ein gutes Signal für alle, mit dem er die Hoffnung auf eine positive Entwicklung für das gesamte Quartier verbinde. „Und wir freuen uns auf viele junge Familien und neue Mitbürgerinnen und Mitbürger“, betonte Christian Schomburg.

„Es ist unser Ziel, dass sich hier über die Jahre hinweg eine lebendige Nachbarschaft mit kurzen Wegen zur Kita, zu öffentlichen Verkehrsmitteln und zur Nahversorgung entwickelt“, verdeutlichte Alexander Masthoff. „Lassen Sie uns diesen Tag als das verstehen, was er ist: der Beginn eines neuen, positiven Kapitels“, ergänzte der Bürgermeister.



Ortsrat spendet für die Jugendfeuerwehr Seelze

Die Jugendfeuerwehr Seelze hat eine Spende über 300 Euro vom Seelzer Ortsrat erhalten. Der stellvertretende Ortsbürgermeister Jens Beuker überreichte die Spende vor Kurzem an die Mitglieder der Jugendfeuerwehr Seelze. „Wir freuen uns sehr, dass unsere Nachwuchsarbeit weiterhin unterstützt wird und danken dem Ortsrat Seelze hierfür!“, hob Jugendfeuerwehrwart Marcel Klose hervor.
Foto: FFW Seelze



NDR zu Besuch beim ChoroFun

Ende Februar fand die Jahreshauptversammlung vom Gesangverein Harenberg statt! Wahlen standen dieses Jahr nicht auf dem Programm. Die 1. Vorsitzende Andrea Förster ehrte Heide Ludowig für 25 Jahre Mitgliedschaft im Gesangverein und Frank Korthauer für 40 Jahre aktives Singen im Verein. Susanne Steuer berichtete, dass der NDR zu Besuch beim ChoroFun war (Foto) und unter dem Motto „Unser Lieblingsplatz“ die Mitglieder während einer Chorprobe interviewte. Präsentiert wird „Unser Lieblingsplatz“ mit dem ChoroFun am Samstag, 21. März, zwischen 14.15 und 14.30 Uhr bei NDR 1Radio Niedersachsen und ab 19.30 Uhr im Fernsehen auf NDR 3 in „Hallo Niedersachen“.
Foto: privat

Gutschein

Bis zu 15 %* Rabatt auf einen Artikel Ihrer Wahl!

ohne Greencard* 10 % Rabatt

mit Stanze Greencard** 15 % Rabatt

*Gültig bis 20.03.2026. Gilt nicht für bereits reduzierte Artikel, Verlagserzeugnisse, Geschenkgutscheine, lebende Tiere, Motorgeräte und Artikel von Weber. **Der Greencard Preis ist nur in Verbindung mit der Stanze Greencard gültig.

STANZE SEIT 1872 Mein Gartencenter

Neueröffnung Stanzes Gartenwelten 2026

Rasen Seminar am 27.03.

Möchten Sie einen grünen Traumgarten mit einem makellosen Rasen? Dann ist das Rasenseminar von WOLF-Garten genau das Richtige für Sie!

Jetzt den QR-Code scannen und direkt online buchen!



Grillseminare

20.03. Prime BBQ

17.04. American Classic BBQ



Jetzt den QR-Code scannen und direkt online buchen!

STANZE GARTENCENTER
Karoline-Herschel-Str. 1
30966 Hemmingen
Tel.: 0511 420 380

ÖFFNUNGSZEITEN:
Mo. – Sa. 09.00 – 19.30 Uhr
So. 12.00 – 16.00 Uhr*

stanze-gartencenter.de

Direkt im Gewerbepark Hemmingen an der B3 (Kreuz Hemmingen/K221). Nur ca. 10 Minuten von der Haltestelle Berliner Straße entfernt (Stadtbahn Linie 13).

@stanzegartencenter

96 | PREMIUM-PARTNER

VERBAND DEUTSCHER GARTEN-CENTER AUSGEZEICHNET 2025/26 M. Mensing-Meckelburg KOMPETENZ BERATUNG QUALITÄT

Änderungen in Form, Farbe und Dekor vorbehalten. Es handelt sich ausschließlich um Abholangebote. Abgaben in handelsüblichen Mengen. Bild-, Produkt- und Farbabweichungen sowie Preisirrtum vorbehalten. Alle Preise in Euro. Nur solange der Vorrat reicht! *Verkauf an Sonn- & Feiertagen gemäß § 4 Abs. 1 Nr. 4a NLöffVZG. Geöffnet 12 bis 16 Uhr (Beratung & Verkauf 13-16 Uhr)



Unsere neue Beilage ist Online

QR-Code scannen und in unserer aktuellen Beilage stöbern.

36773702_002625

Sauberkeitstage im März: Diese Aufräumaktionen gibt es in den Seelzer Stadtteilen

SEELZE. Zu den sogenannten Sauberkeitstagen sind bis Ende März vielen Seelzer Stadtteilen wieder größere Aufräumaktionen geplant. Alle Bürgerinnen und Bürger können sich daran beteiligen, die Umwelt oftmals als Teil der Sammelaktion „Der große Rausputz" der Abfallwirtschaft Region Hannover (Aha) von achtlos weggeworfenem Müll zu befreien. Hier folgt eine Übersicht verschiedener Aktionen:

Döteberg: In Döteberg ist „Der Große Rausputz" für Sonnabend, 14. März, geplant. Treffpunkt – gern auch für Kinder mit ihren Eltern – ist um 10 Uhr am Dorfgemeinschaftshaus, Lange Straße 12. Nach der Aktion gibt es für alle Helferinnen und Helfer einen kleinen Imbiss.

Kirchwehren: In Kirchwehren bittet der Arbeitskreis Dorfgemeinschaft alle Einwohnerinnen und Einwohner für Sonnabend, 14. März, um Teilnahme am Sauberkeitstag. Treffpunkt ist um 9 Uhr vor der Kirche, Kirchwehrener Ring 5. Nach getaner Arbeit kommen alle Beteiligten zu einem reichhaltigen Frühstück im Gemeindehaus der Kirchengemeinde zusammen.

Letter: Ortsbürgermeister Martin Bantelmann ruft alle Bürgerinnen und Bürger ebenfalls für Sonnabend, 14. März, zum Sauberkeitstag mit anschließendem Grillen ein. Treffpunkt ist um 11 Uhr auf dem Kastanienplatz. Von dort aus starten die Teilnehmenden, um die Wege und Grünflächen in und um Letter von Unrat zu befreien. Sammelbeutel und mehrere Greifzangen sind vor Ort verfügbar. Arbeitshandschuhe sollten die Teilnehmenden dagegen selbst mitbringen. Im Anschluss lädt Martin Bantelmann alle Teilnehmenden zu einer Grillbratwurst und Getränken vor dem und in das SPD-Büro, Lange-Feld-Straße 54, ein.

Lathwehren: In Lathwehren kommen die Bürgerinnen und Bürger auf Initiative des Ortsrats am Sonnabend, 21. März, um 10 Uhr am Dorfgemeinschaftshaus, Poggenhuhnweg 6, zur rund zwei- bis dreistündigen Sammelaktion zusammen. Im Anschluss lädt der Ortsrat alle Beteiligten zum Grillen ein.

Almhorst: Der Ortsrat Almhorst hofft am Sonnabend, 28. März, auf eine rege Beteiligung an seiner Sammelaktion für eine saubere Umwelt. Treffpunkt ist um 10 Uhr am Denkmalsplatz am Hopfenbruch. Im Anschluss lädt der Ortsrat alle Helferinnen und Helfer für 12.30 Uhr zu Bratwurst und Getränken auf dem Schulhof ein.

Seelze: Gemeinsam mit Schülerinnen und Schülern der Bertold-Brecht-Gesamtschule sowie der Gruppe Trash-Picker Seelze wird Ortsbürgermeister Andreas Schulze den Bürgerpark achtlos weggeworfenen Müll sammeln.

Spätere Sammelaktionen: In Harenberg ist ein Sauberkeitstag für Sonnabend, 9. Mai, geplant. In und um Dedensen, Gümmer und Lohnde sind ähnliche Müllsammelaktionen jeweils für den Spätsommer vorgesehen.

Mitgliederversammlung des DRK Schloß Ricklingen

SCHLOSS RICKLINGEN. Am Samstag, 21. März, findet um 15 Uhr im Gemeindehaus, Voigtstraße 1, die Mitgliederversammlung des DRK Schloß Ricklingen statt. Alle Mitglieder sind dazu eingeladen. Wer abgeholt werden möchte, meldet sich bei Sonja Röttger, Telefon (05031) 74405.

Internationaler Frauentag: Farbenfrohe Rosen setzen Zeichen für Gleichberechtigung

SEELZE. Zum Internationalen Frauentag haben Bürgermeister Alexander Masthoff sowie die Ratsfrauen Heike Duve-Diekmann, Romy Fonk, Claudia Klitz, Nadine Pfeiffer und Petra Scholl ein sichtbares Zeichen für Gleichberechtigung gesetzt. Unterstützt von der stellvertretenden Gleichstellungsbeauftragten Julia Schneider und ihrer Tochter Hedda verteilten sie in der Seelzer Innenstadt zahlreiche Rosen an Passantinnen und Passanten.

„Der Internationale Frauentag erinnert uns jedes Jahr daran, wie wichtig der Einsatz für gleiche Rechte und Chancen nach wie vor ist", betonte Alexander Masthoff. In vielen Bereichen seien in den vergangenen Jahren und Jahrzehnten große Fortschritte erreicht worden. „Gleichzeitig sehen wir aber auch, dass Themen wie faire Bezahlung, gleiche berufliche Möglichkeiten und die Vereinbarkeit von Familie und Beruf zentrale gesellschaftliche Aufgaben bleiben." Der Internationale Frauentag sei daher eine Gelegenheit, die Leistungen von Frauen aufzuzeigen und zugleich den Blick auf bestehende Ungleichheiten zu richten. „Mit der Rosenaktion möchten wir in dieser Hinsicht Aufmerksamkeit schaffen und unsere Wertschätzung ausdrücken", ergänzte der Bürgermeister.

Der 8. März ist weltweit ein Tag der Solidarität im Kampf um bessere und gleiche Arbeits- und Lebensbedingungen von Frauen. Der Internationale Frauentag geht auf Streiks von Tabak- und Textilarbeiterinnen in den Vereinigten Staaten zurück. Beim sogenannten „Brot-und-Rosen-Streik" kämpften mehr als 20.000 Textilarbeiterinnen im Jahr 1912 in Lawrence im US-Bundesstaat Massachusetts für gerechten Lohn – also für Brot zum Leben – sowie für bessere Arbeits- und Lebensbedingungen, für die die Rose steht.

An diese Tradition knüpfte auch die Aktion in der Seelzer Innenstadt an, für die es erneut sehr positive Reaktionen gab.



Farbenfrohe Zeichen für Gleichberechtigung: Bürgermeister Alexander Masthoff (vorn, links) verteilt gemeinsam mit Ratsfrau Petra Scholl (von links), der stellvertretenden Gleichstellungsbeauftragten Julia Schneider und ihrer Tochter Hedda sowie den Ratsfrauen Heike Duve-Diekmann, Romy Fonk, Claudia Klitz und Nadine Pfeiffer zum Internationalen Frauentag zahlreiche Rosen in der Seelzer Innenstadt. Foto: Stadt Seelze

„Viele Menschen freuen sich über die kleine Geste und kommen dabei mit uns ins Gespräch über die Bedeutung des Tages", berichtete Alexander Masthoff. „Diese Begegnungen zeigen, wie wichtig es ist, das Thema Gleichberechtigung immer wieder in den öffentlichen Raum zu tragen."

Der Internationale Frauentag wurde auch in diesem Jahr von einem vielfältigen Programm in Seelze begleitet. Beim traditionellen Kunsthandwerkerinnenmarkt stöberten am Sonntag Hunderte Besucherinnen und Besucher durch das Forum der Bertolt-Brecht-Gesamtschule. 60 Ausstellerinnen präsentierten dort handgefertigte Dekorationen, Kleidung und individuell gestaltete Accessoires.

Zeitgleich eröffnete das Heimatmuseum Seelze seine neue Sonderausstellung „Das Vermächtnis starker Frauen", die an bedeutende Frauenpersönlichkeiten erinnert und ihre Beiträge zur Gesellschaft würdigt. Diese ist bis einschließlich Sonntag, 28. Juni, zu den Öffnungszeiten des Museums zu sehen.

Darüber hinaus beteiligte sich auch das Kulturbüro der Stadt Seelze mit kreativen Angeboten am Programm zum Internationalen Frauentag. In der am Montag gestarteten Workshop-Reihe „Nana! Nanu?", die von den farbenfrohen Figuren der Künstlerin Niki de Saint Phalle inspiriert ist, gestalten Teilnehmende eigene Skulpturen aus Draht, Pappmaché und Farbe.

Projekt Familienpaten: Ehrenamtliche unterstützen Familien mit kleinen Kindern

SEELZE. Für junge Familien ist die neue Lebenssituation oft herausfordernd. Mit dem Projekt Familienpaten bietet die Stadt Seelze allen Eltern mit mindestens einem Kind bis zum dritten Lebensjahr daher eine kostenfreie Unterstützung an.

„Ob bei Erschöpfung im Familienalltag, als Hilfe für Alleinerziehende, bei mehreren kleinen Kindern oder in besonderen Umbruchphasen wie bei einer Trennung oder einem Umzug können die Familienpatinnen und -paten eine wertvolle und verlässliche Unterstützung sein", betont Bürgermeister Alexander Masthoff. Die ehrenamtlichen Patinnen und Paten würden die Familien wöchentlich für etwa zwei bis vier Stunden begleiten. „Sie entlasten die Eltern beispielsweise bei der Kinderbetreuung, unterstützen bei Terminen oder haben ein offenes Ohr für ihre Fragen und bei Problemen", erläutert Svenja Sefkow vom Familienservicebüro der Stadt Seelze.

Das Projekt ist Teil des Hausbesuchsprogramms der Region Hannover. Die Ehrenamtlichen werden fachlich vorbereitet, kontinuierlich begleitet und erhalten regelmäßige Möglichkeiten zum Austausch. Der Umfang und Dauer ihrer Patenschaft werden individuell mit den Familien abgestimmt.

„Für das Projekt suchen wir sowohl Familien mit kleinen Kindern, die sich Entlastung wünschen, als auch engagierte Ehrenamtliche, die Familien im Alltag unterstützen möchten", betont Svenja Sefkow. „Wer also Zeit, Einfühlungsvermögen und Freude am Umgang mit Kindern mitbringt, ist herzlich eingeladen, Teil des Familienpatenprojekts zu werden", ergänzt sie.

Interessierte können sich unverbindlich an Svenja Sefkow wenden. Sie ist unter Telefon (05137) 828348 sowie per E-Mail an svenja.sefkow@stadt-seelze.de erreichbar.

Top-Model Eva Padberg im Interview

„Ich will natürlich und schön bleiben"

Eva Padberg verrät ihr Rezept für Ausstrahlung, die bleibt:
„Meine Haut hat sich verbessert, Nägel nicht mehr brüchig, Haare voller."



Sie ist Model, Moderatorin, Mama – Eva Padberg verrät, wie sie dank pureSGP Kollagen mit Mitte 40 Energie, Ausstrahlung und Gelassenheit vereint.

Frau Padberg, was bedeutet für Sie „gesund altern"?

Ich möchte vor allem gesund und schön altern – aber eben natürlich und nicht künstlich. Ich will morgens wach aufstehen, Energie haben, mich fit fühlen. Und ich finde, man darf ruhig sehen, dass man lebt – kleine Lachfältchen gehören für mich einfach dazu. Wichtig ist, dass alles harmonisch und echt bleibt.

Wann haben Sie zum ersten Mal gemerkt, dass sich Ihr Körper verändert?

Irgendwann merkt man es einfach: Die Haare werden dünner, die Haut verliert an Spannkraft, die Nägel werden brüchiger. Dafür gibt es eine ganz einfache Erklärung: Der Körper produziert mit zunehmendem Alter weniger Kollagen. Die gute Nachricht: Es gibt wirklich gute Möglichkeiten, ihm da ein bisschen zu helfen.

Wie sieht Ihre persönliche Routine aus, um sich fit und wohlzufühlen?

Ich arbeite viel, bin oft unterwegs und zugleich Mutter – das sind intensive, aber schöne Herausforderungen. Trotzdem ist es mir wichtig, zwischendurch auch etwas für mich zu tun. Kleine Rituale sind für mich essenziell geworden. Morgens trinke ich direkt nach dem Aufstehen ein bis zwei Gläser Wasser und meinen Kollagendrink – einen Löffel pureSGP in meinen Tee, umrühren, fertig.

Wie lange nutzen Sie das pureSGP Kollagen schon und was hat Sie überzeugt?

Ich habe mich irgendwann intensiver mit dem Thema Kollagen beschäftigt – und war ehrlich gesagt überrascht, wie früh die körpereigene Produktion nachlässt: schon ab dem 25. Lebensjahr! Wenn man dann realisiert, dass Kollagen ein entscheidender Baustein für Haut, Haare, Nägel, Bindegewebe und Gelenke ist, versteht man, warum die Unterstützung von außen so wichtig wird.

Was ist Ihnen bei einem Kollagenprodukt besonders wichtig?

Zuerst einmal, dass es sicher und geprüft ist – ich nehme es schließlich täglich zu mir. Deshalb war für mich schnell klar: Ein Apothekenprodukt bietet hier größtes Vertrauen.



pureSGP Kollagen Peptide wird aus reinen, geprüften Quellen hergestellt und basiert auf neusten wissenschaftlichen Erkenntnissen. Es enthält auch die sinnvolle Kombination mit Vitamin C, was zur Kollagenbildung im Körper beiträgt. Zudem sind hochwertige Mineralstoffe wie Zink enthalten. Auch sie unterstützen Haut, Haare und Nägel zusätzlich**.

Haben Sie Veränderungen bemerkt, seit Sie das Kollagenpulver regelmäßig einnehmen?

Ja, tatsächlich. Nach einigen Wochen habe ich gemerkt, dass meine Haut frischer wirkt, elastischer. Meine Nägel sind weniger brüchig geworden, die Struktur hat sich verbessert. Auch meine Haare sind kräftiger.

Was würden Sie anderen Frauen mitgeben, die sich Gedanken über das Älterwerden machen?

Vor allem Gelassenheit. Das Älterwerden ist kein Makel – aber wir können viel tun, um uns wohlzufühlen und gesund zu bleiben. Es geht nicht darum, die Zeit anzuhalten, sondern unseren Körper in dieser Phase zu unterstützen.

Für Ihre Apotheke:
pureSGP Kollagen Peptide
(PZN 19120155)



*Kollagenpulver, Absatz nach Packungen, Insight Health MAT 06/2025 • **Vitamin C trägt zu einer normalen Kollagenbildung für eine normale Funktion der Blutgefäße, Haut, Knochen und Knorpel bei, Zink trägt zum Erhalt normaler Knochen, Haut und Nägel bei, Biotin trägt zum Erhalt normaler Haut und Haare bei, Vitamin D trägt zum Erhalt einer normalen Muskelfunktion bei, Kupfer trägt zum Erhalt von normalem Bindegewebe bei.

8092901_002626

SPD Lohnde nominiert Kandidaten

LOHNDE. „Lohnde lohnt sich" – unter diesem Motto sind die Sozialdemokraten in Seelze-Lohnde in den Kommunalwahlkampf gestartet. Auf der Mitgliederversammlung am 6. März wurde ein Programm mit 19 Punkten, die für die weitere Entwicklung des Ortes wichtig sind, besprochen. Der Schwerpunkt liegt auf einer ganzheitlichen Betrachtung der Ortsentwicklung mit den Hauptfeldern Schule, Kita, Feuerwehrhaus, Wohnungsbau und Bürgerhaus.



Sie wollen für Lohnde kandidieren (von links): Manuel Hein, Katharina Hein, Markus Scholz, Reinhold Heinz, Wilfried Nickel, Kim Shalley und Julian Rabe. Foto: privat

Die zehnköpfige Liste für den Ortsrat wird angeführt von Julian Rabe und Katharina Hein. Julian Rabe war bereits in der Vergangenheit im Ortsrat und im Rat der Stadt Seelze aktiv. Nach seiner Tätigkeit bei der Niedersächsischen Landesvertretung in Brüssel, arbeitet er nun in Hannover und kann sich wieder in seinem Heimatort Lohnde engagieren. Für die dreifache Mutter Katharina Hein, die seit letztem Jahr Co-Vorsitzende der Lohnder SPD ist, ist es die erste Kandidatur in der Kommunalpolitik.

Auch im Seelzer Stadtrat wollen die Lohnder wieder stark vertreten sein. Die Liste wird von Reinhold Heinz und Wilfried Nickel angeführt. Reinhold Heinz ist als stellvertretender Fraktionsvorsitzender und finanzpolitischer Sprecher der SPD-Ratsfraktion aktiv. Wilfried Nickel ist vielen als 1. Stellvertretender Bürgermeister der Stadt Seelze und Vorsitzender des Ausschusses für Bildung und Soziales (ABS) bekannt.

Über die kompletten Listen und das vollständige Programm sowie bereits geplante Veranstaltungen werden die Sozialdemokraten in der nächsten Ausgabe der „Lohnder Lupe" informieren, die im April an alle Haushalte im Ort verteilt wird.

Die Krötenwanderung beginnt: Die Stadt Seelze ruft zu erhöhter Aufmerksamkeit auf

SEELZE. Mit der beginnenden milderen Witterung beginnt die Krötenwanderung: Die Stadt Seelze ruft daher alle Verkehrsteilnehmenden dazu auf, in den nächsten Wochen besonders aufmerksam zu sein und in beschilderten Bereichen maximal 30 Stundenkilometer zu fahren.

In speziell beschilderten Straßenabschnitten, aber auch in nicht besonders gekennzeichneten Bereichen, kann es zeitweise zu einem hohen Aufkommen von Kröten auf der Fahrbahn kommen. Daher bittet die Stadt alle Verkehrsbeteiligten im Sinne des Tier- und Artenschutzes um eine erhöhte Rücksichtnahme.

„Die Tiere können nicht nur durch direktes Überfahren zu Tode kommen, sondern auch, wenn Fahrzeuge sehr schnell an den Wanderstrecken unterwegs sind", erläutert Stadtbaurat Dirk Perschel. Besonders bei höheren Temperaturen entsteht unter schnell fahrenden Autos ein so großer Luftdruck, dass die inneren Organe von Fröschen, Kröten sowie Molchen platzen können und die Tiere daraufhin qualvoll verenden. Durch eine verringerte Fahrgeschwindigkeit wird zudem der Einsatz von ehrenamtlichen Helferinnen und Helfern des Naturschutzbunds Seelze weniger gefährlich, die sich bei der Krötenwanderung engagieren. Sie sind in den nächsten Wochen unter anderem an der Bundesstraße 441 unterwegs, um zahlreiche Kröten, Frösche und Molche vor dem Überfahren zu retten und sicher über die Straßen zu bringen.



Die Krötenwanderung beginnt: Die Stadt Seelze ruft alle Verkehrsteilnehmenden dazu auf, besonders aufmerksam zu sein und in beschilderten Bereichen max. 30 km/h zu fahren. Foto: Stadt Seelze

Ein wesentlicher Schwerpunkt der Krötenwanderung im Seelzer Stadtgebiet befindet sich in einem Kurvenbereich der Bundesstraße 441 in Höhe des Gewerbegebiets Seelze-Süd und der Kleingartenanlage Hortense. Dort weisen von der Stadt Seelze aufgestellte Verkehrsschilder auf die Krötenwanderung hin. Während der Wanderung zu ihrem Laichgewässer werden die von Norden kommenden Tiere in einigen Abschnitten dieses Bereichs über fest eingebaute Rinnen zu sogenannten Krötentunneln geführt, durch die sie unter der Bundesstraße hindurch geleitet werden. Ein Krötenschutzzaun auf der Nordseite der Bundesstraße ist unter anderem wegen eines größeren Parkplatzes und mehrerer Zufahrten nicht möglich.

Fettbrand löst Feuerwehreinsatz in einem Mehrfamilienhaus aus

SEELZE. Am frühen Montagnachmittag wurde die Ortsfeuerwehr Seelze zu einem Brand in die Beethovenstraße alarmiert, zwei Personen wurden hierbei verletzt.

Aufgrund von starker Rauchentwicklung auf einem Balkon lautete das Alarmstichwort zunächst Balkonbrand. Den Einsatzkräften der Ortsfeuerwehr Seelze bot sich nach dem Eintreffen am Einsatzort folgendes Bild:

Aus einer Wohnung im Erdgeschoss drang Brandrauch heraus auf den Balkon, dessen Ursache ein Brand in der Küche war. Auf der Kochstelle entzündete sich Fett in einem Kochtopf. Die beiden Bewohner der betroffenen Wohnung unternahmen vor dem Eintreffen der Feuerwehr Löschversuche, welche jedoch keinen Erfolg hatten und verletzten sich hierbei. Aufgrund von Brandverletzungen und einer Rauchgasvergiftung mussten beide Bewohner durch den Rettungsdienst versorgt und zur weiteren Behandlung ins Krankenhaus transportiert werden.

Die Einsatzkräfte der Ortsfeuerwehr Seelze gingen unter Atemschutz zur Brandbekämpfung in die Küche vor, brachten den Topf mit dem brennenden Fett ins Freie, löschten eine brennende Decke ab und verhinderten somit erfolgreich eine Brandausbreitung. Anschließend wurde durch Belüften mittels Überdruckbelüfter die betroffene Wohnung entraucht.

Die Ortsfeuerwehr Seelze war mit vier Einsatzfahrzeugen und 16 Einsatzkräften im Einsatz.

Hauptversammlung der Schloß Ricklinger Schützen

SCHLOSS RICKLINGEN. Bei der Jahreshauptversammlung der Schloß Ricklinger Schützen berichtete der 1. Vorsitzende Andreas Eckwert vom erfolgreichen Stadtschützenfest 2025, das eine große Herausforderung für den Verein war. Besonders erwähnte er auch die zahlreichen auswärtigen Schießen und die Jugendabteilung, die mit super Leistungen zahlreiche Pokale erhielten.

Bei den Neuwahlen wurden alle Amtsinhaber in ihren Ämtern bestätigt. Das Amt als Spieß übernimmt Olaf Brase, Internet Willi Brunn, Kassenprüfer wurde Karsten Hauke.

Dem Schützenbruder Thomas Koch wurde aus Anlass seiner 25-jährigen Mitgliedschaft im Deutschen Schützenbund die Ehrennadel in Silber verliehen. In Anerkennung ihrer Verdienste um das Deutsche Schützenwesen im Kreissportverband Neustadt a. Rbge. e.V. wurden Renate Eckwert die Verdienstnadel in Silber, Marc Linda und Olaf Brase die Verdienstnadel in Bronze verliehen.

Stadt Garbsen lädt zu Müllsammelaktion ein

GARBSEN (STP). Die Stadt Garbsen lädt ab sofort wieder zum gemeinsamen Müllsammeln ein. Unterstützt von aha im Rahmen von „Der große Rausputz" können Bürgerinnen und Bürger Müll sammeln und so aktiv Umwelt und Tiere schützen. Teilnehmen lohnt sich doppelt, denn die Stadt verlost Sachpreise unter allen Teilnehmenden. Für die fleißigsten drei Schulklassen oder Kindergartengruppen gibt es wieder Sachpreise im Wert von 100 Euro.Die Aktionssäcke können, ebenso wie Handschuhe, ab sofort bis zum 27. März in der Stadtbibliothek, Rathausplatz 11, sowie bei den Servicebetrieben der Stadt Garbsen am Friedhof Planetenring abgeholt werden. Die gefüllten roten Säcke können beim Service-Team sowie am 26. und 27. März, jeweils zwischen 15 und 17 Uhr, am Rathausplatz abgegeben werden. Bei Fragen zur Aktion steht die Umweltbeauftragte Fabienne Beck zur Verfügung – erreichbar unter Telefon (05131) 707479 oder mittels E-Mail an klimaundumwelt@garbsen.de.

WIR RÄUMEN AUF!
IHR RÄUMT AB!
*Nur auf ausgewählte Böden bis zum 24.03.2026, online und in den Filialen. Gilt nicht für Sonderbestellungen und ist nicht kombinierbar mit anderen Aktionen. Eine Rabattierung bereits getätigter Aufträge ist nicht möglich. Abgabe nur in haushaltsüblichen Mengen bei sofortiger Mitnahme. Dieses Angebot gilt nicht für Zubehör. Nur solange der Vorrat reicht.



Laminat
Cortina Eiche (H2716)
8 mm Stärke | NK 32 | AC4
Hält starker Nutzung problemlos stand
Natürlicher Look, der beeindruckt
Schnelle und einfache Verlegung
Blauer Engel / Made in Germany
anstatt 21,99
jetzt nur €/m² 9,99 inklusive PE-Dämmung und Fußleisten

bodomoLAMINAT
Cardiff Eiche (8035)
Cardiff Eiche natur (8036)
8 mm Stärke | NK 32 | AC4
Hält Belastungen mühelos stand
Natürlicher Look im Landhausstil
Schnelle u. einfache Verlegung
Blauer Engel
Made in Germany
anstatt 13,99
jetzt nur €/m² 9,99 inklusive PE-Dämmung und Fußleisten

bodomoLAMINAT
Pune Oak vintage (7508)
Luna Oak creme (7509)
7 mm Stärke | NK 31 | AC3
Hält starker Nutzung stand
Zeitlose Optik für den Vintage-Style
Blauer Engel / Made in Germany
Schnelle u. einfache Verlegung
anstatt 12,99
jetzt nur €/m² 9,99 inklusive PE-Dämmung und Fußleisten

Laminat DEPOT



Öffnungszeiten: Mo-Fr 10 - 19 Uhr · Sa 9 - 18 Uhr

TEST Bild TOP SERVICE-QUALITÄT AUSGABE 3/2021 Konsumentenbefragung ★★★★★ 2021/22 LaminatDEPOT IN DER KATEGORIE LIFESTYLE & SHOPPING

SONNTAG IST SCHAUTAG!
Jeden Sonntag 12.00 Uhr – 16.00 Uhr ohne Verkauf und Beratung

laminatdepot.de
Jetzt 22x · auch in: Aachen, Bielefeld, Bietigheim, Bochum, Dortmund, Duisburg, Erkrath, Essen, Gelsenkirchen, Hamburg, Hamm, Iserlohn, Lippstadt, Mönchengladbach, Mülheim/Ruhr, Paderborn, Porta Westfalica, Solingen, Velbert, Viersen und Wuppertal

Laminat-Lager Mitte GmbH · Herforder Str. 158 · 33609 Bielefeld
158308MAN
7654901_002626

GLÜCKWÜNSCHE



Manchmal nehmen die kleinsten Menschen den größten Platz in unseren Herzen ein.

Von Herzen gratulieren wir
Katharina & Patrick zur Geburt von

Elias

* 05. März 2026

Wir freuen uns riesig!

Beate & Dominik, Viktoria, Antonia & Rami

9656601_000126



TRAUERANZEIGEN

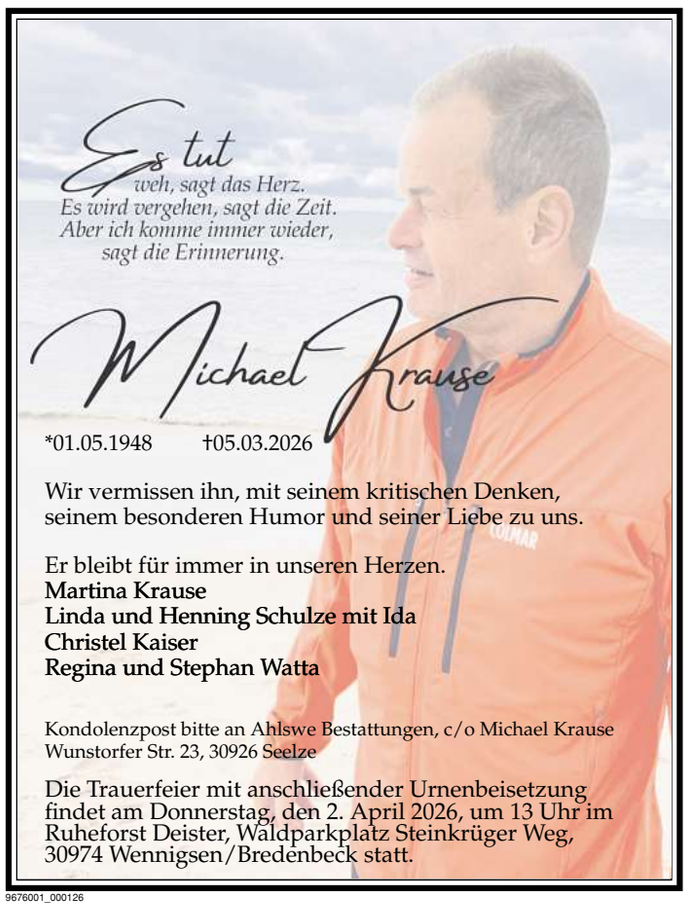

*01.05.1948 †05.03.2026

Wir vermissen ihn, mit seinem kritischen Denken, seinem besonderen Humor und seiner Liebe zu uns.

Er bleibt für immer in unseren Herzen.
Martina Krause
Linda und Henning Schulze mit Ida
Christel Kaiser
Regina und Stephan Watta

Kondolenzpost bitte an Ahlswe Bestattungen, c/o Michael Krause
Wunstorfer Str. 23, 30926 Seelze

Die Trauerfeier mit anschließender Urnenbeisetzung findet am Donnerstag, den 2. April 2026, um 13 Uhr im Ruheforst Deister, Waldparkplatz Steinkrüger Weg, 30974 Wennigsen/Bredenbeck statt.

9676001_000126

Da wo Liebe ist,
ist der Sinn des Lebens erfüllt.

Bärbel Stapel

geb. Grube

* 4. November 1941 † 5. März 2026

Dieter Stapel
Jürgen und Angelika Wache geb. Stapel
Marlena und Alexander mit Carlotta und Paula
Lennart und Anna
sowie alle Angehörigen

Im Sinne der Verstorbenen hat die Trauerfeier im engsten Familien- und Freundeskreis stattgefunden.

Henschel Bestattungen, Garbsen-Berenbostel, Tel. 05131 - 7979

9651701_000126

Gekämpft, gehofft und doch verloren.
Wie schmerzlich war's vor Dir zu stehen,
dem Leiden hilflos zuzusehen.
Erlöst bist Du von allen Schmerzen,
doch lebst Du weiter in unseren Herzen.

Traurig nehmen wir Abschied von
unserer lieben Mutter, Schwiegermutter und Oma

Elisabeth Meißner

* 18. März 1936 † 2. März 2026

Du bleibst in unseren Herzen:
Hermann und Christiane
Rudi und Jasmin

Scheelenkamp 8, 30827 Garbsen

Die Beerdigung findet
im engsten Familienkreis statt.

Henschel Bestattungen, Garbsen-Berenbostel, Tel. 05131 - 7979

9694201_000126

TRAUERANZEIGEN

Wer im Herzen seiner Lieben lebt, ist nicht tot, er ist nur fern.

Traurig nehmen wir Abschied von meiner lieben Frau, unserer Mutter, Schwiegermutter, Schwester, Schwägerin und Tante

Kerstin Edinger

geb. Stief

* 16. Dezember 1960 † 12. Februar 2026

In stiller Trauer:
Klaus-Dieter
Mandy und Alexander
Danny und Maria
Torsten und Claudia
Lilly 🐾
Fussel 🐾

Traueradresse: Klaus-Dieter Edinger
c/o Henschel Bestattungen, Im Rehwinkel 14, 30827 Garbsen

Die Urnenbeisetzung erfolgt am Dienstag, dem 17. März 2026,
um 13.00 Uhr auf dem Friedhof Leineaue, Lönsweg.
Anschließend bitten wir zur Kaffeetafel in das Hotel Gasthaus Schubert.

Henschel Bestattungen, Garbsen-Berenbostel, Tel. 05131 - 7979

9688201_000126

Ich bin von euch gegangen, für einen kurzen Augenblick und gar nicht weit.
Wenn ihr einmal dort hin kommt, wo ich jetzt bin,
werdet ihr euch fragen, warum ihr geweint habt.

Annegret Schmidt

geb. Hinz

* 4. Januar 1932 † 19. Februar 2026

In Liebe, Dankbarkeit und tiefer Trauer:
Frank
Thomas

Traueranschrift: Frank Schmidt
c/o Henschel Bestattungen, Im Rehwinkel 14, 30827 Garbsen

Die Urnentrauerfeier findet am Mittwoch, dem 18. März 2026, um 12.00 Uhr in der Trauerhalle des Bestattungshauses Henschel, Berenbostel, Im Rehwinkel 14, statt.
Die Beisetzung erfolgt zu einem späteren Zeitpunkt im engsten Kreis der Familie.

Anstelle von Blumen und Kränzen bitten wir um eine Spende an "Wir helfen Kindern e. V.",
IBAN: DE79 6809 0000 0002 0648 04 bei der Volksbank Freiburg,
Kennwort: Annegret Schmidt

Henschel Bestattungen, Garbsen-Berenbostel, Tel. 05131 - 7979

9575601_000126

Aus dem Leben bist du uns genommen worden,
aber nicht aus unseren Herzen.
Du fehlst!
Was bleibt sind dankbare Erinnerungen.

Eleonore Kranki

geb. Tegtmeyer

* 4. April 1940 † 14. Februar 2026

In Liebe und Dankbarkeit
Dein Mann Peter Kranki
Birgit und Eberhard Mundt
Bettina und Hendrik Weingärtner
Bert und Melanie Kranki
sowie Deine Enkelkinder

Traueranschrift: Familie Kranki
c/o Henschel Bestattungen, Im Rehwinkel 14, 30827 Garbsen

Die Urnenbeisetzung findet im engsten Familienkreis statt.

Henschel Bestattungen, Garbsen-Berenbostel, Tel. 05131 - 7979

9411401_000126

Es ist nie der richtige Zeitpunkt, es ist nie der richtige Tag,
es ist nie alles gesagt, es ist immer zu früh,
und doch sind da Erinnerungen, Gedanken und schöne Stunden.
Diese Momente gilt es im Herzen zu bewahren.

In Liebe und Dankbarkeit nehmen wir Abschied von
meinem lieben Mann und unserem guten Vater

Rudi Bauer

* 16. Juli 1939 † 15. Februar 2026

Wir vermissen Dich:
Deine Helga
Tanja und Verena

Traueranschrift: Familie Bauer
c/o Henschel Bestattungen, Im Rehwinkel 14, 30827 Garbsen

Die Trauerfeier mit anschließender Urnenbeisetzung findet am Dienstag, dem 24. März 2026, um 15.00 Uhr in der Kapelle des Osterwalder Friedhofes, Robert-Koch-Straße, statt.

Henschel Bestattungen, Garbsen-Berenbostel, Tel. 05131 - 7979

9645801_000126

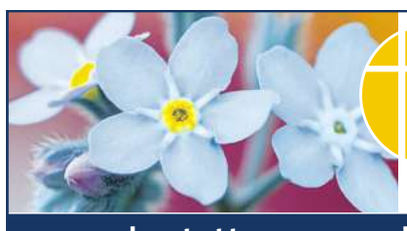

Ahlswe seit 1866
beraten | begleiten | **bestatten**
www.bestattungen-seelze.de | Telefon (0 51 37) 39 93
›Vergiss-mein-nicht‹ Trauerraum und umfangreiche Ausstellung | Hannoversche Str. 29

38052701_002625

Aus dem Leben bist du uns genommen worden,
aber nicht aus unseren Herzen.
Du fehlst!
Was bleibt sind dankbare Erinnerungen.

Eleonore Kranki

geb. Tegtmeyer

* 4. April 1940 † 14. Februar 2026

In Liebe und Dankbarkeit
Dein Mann Peter Kranki
Birgit und Eberhard Mundt
Bettina und Hendrik Weingärtner
Bert und Melanie Kranki
sowie deine Enkelkinder

Traueranschrift: Familie Kranki
c/o Henschel Bestattungen, Im Rehwinkel 14, 30827 Garbsen

Die Urnenbeisetzung findet im engsten Familienkreis statt.

Henschel Bestattungen, Garbsen-Berenbostel, Tel. 05131-7979

9667901_002626

Wer im Gedächtnis seiner Lieben lebt,
der ist nicht tot, der ist nur fern.

Wolfgang Grundke

* 4. Juli 1940 † 15. Februar 2026

In stiller Trauer:
Deine Christel
Bettina mit Carina

Traueranschrift: Christel Grundke
c/o Henschel Bestattungen,
Im Rehwinkel 14, 30827 Garbsen

Die Urnenbeisetzung findet
im engsten Familien- und Freundeskreis statt.

Henschel Bestattungen, Garbsen-Berenbostel, Tel. 05131 - 7979

9695001_000126

Ich bin die Auferstehung und das Leben.
Wer an mich glaubt, der wird leben, auch wenn er stirbt.
(Johannes 11, 25)

Gertrud Blech

* 31. 12. 1933 † 3. 3. 2026

In stiller Trauer
Familie Klaus Blech
Familie Manfred Blech
sowie alle Angehörigen

Die Beisetzung fand in aller Stille statt.

Behrens Bestattungen,
Stöckener Str. 20a, 30926 Seelze-Letter, Tel. 0511-403990

9611801_000126

Wir lassen nur die Hand los, nicht den Menschen.

Wolfgang Borges

* 18. 7. 1938 † 7. 3. 2026

Für immer in unseren Herzen
Deine Rita
Jens
Tina und Emilio
und alle die ihn lieb hatten

Die Trauerfeier findet im engsten Familenkreis statt.

Behrens Bestattungen, Stöckener Str. 20a, 30926 Seelze-Letter, Tel. 0511-403990

9704001_000126



Klaus Hoppe

* 11. 2. 1939 † 6. 3. 2026

liebevoll lassen los...
Rita
Maren, Karsten und Maya
Katja und Jan-Uwe
Christa

Kondolenzpost bitte an Ahlswe Bestattungen, c/o Klaus Hoppe
Wunstorfer Str. 23, 30926 Seelze

Die Trauerfeier findet im engsten Familienkreis statt.

Ahlswe Bestattungen, 30926 Seelze, 0 51 37 - 39 93

9551801_000126

Liebe Mama, Oma und Omimi, du warst unser Zuhause,
voller Liebe, Wärme und Geborgenheit.

Hannelore Kropp

geb. Stenzel

* 24. 9. 1950 † 4. 3. 2026

Du bleibst für immer in unseren Herzen.

Birgit, Andrea, Jacqueline, Jessica,
Kevin und Amelia

Die Urnenbeisetzung findet im engsten Familienkreis statt.

Behrens Bestattungen, Stöckener Str. 20a, 30926 Seelze-Letter, Tel. 0511/403990

9613801_000126

Alzheimer-Forschung braucht Hilfe!
Unterstützen Sie jetzt die Hans und Ilse Breuer-Stiftung in Forschung und Hilfe!
www.breuerstiftung.de

TRAUERANZEIGEN

„Du hast nie aufgegeben, hast für uns gekämpft und uns Halt gegeben.
Du warst gerecht im Urteil, fair im Handeln und groß im Herzen.
Jetzt bist du still – aber deine Stärke bleibt!“



Jürgen Zimdars

* 02.08.1940 † 26.02.2026

Geliebt und unvergessen

Deine Erika
Claudia + Stefan und Holger + Tanja
mit Familien

Die Trauerfeier mit anschließender Urnenbeisetzung findet am Mittwoch, dem 25. März 2026, um 14:00 Uhr in der Kapelle des Friedhofes Lathwehren statt.

Von freundlich zugedachten Kranz- und Blumenspenden sowie Beileidsbekundungen am Grab bitten wir abzusehen.

Rohde + Rohlfes Bestattungen | Ronnenberger Str. 29 | 30989 Gehrden | Tel. 05108 929916

9351701_002626

Ein Mensch geht, sein Licht bleibt.

Die große Anteilnahme beim Abschied hat uns berührt.

Horst Herbert

† 8. Februar 2026

Für alle tröstenden Worte,
Gesten der Verbundenheit
und stille Umarmungen
danken wir von Herzen.

Moni, Nicole, Jörg und Devin

Langenhagen, im März 2026

9668901_000126

DANKSAGUNG

Gerhard Ludigkeit

* 20. 6. 1950 † 10. 2. 2026

Danke für die herzliche Anteilnahme, die Aufmerksamkeiten, Hilfen und die vielen tröstenden Worte, die Mut machen und uns sehr bewegten.

Gitta, Anke und Swen, Heike und Fabian

9621001_000126

Günter Teipel

* 17. November 1930 † 31. Januar 2026

D A N K E

für ein tröstendes Wort,
gesprochen und geschrieben;
für eine herzliche Umarmung;
für einen Händedruck,
wenn die Worte fehlten;
für die Zeichen der Verbundenheit,
der Wertschätzung und Freundschaft
in dieser schweren Zeit.

Ein besonderer Dank gilt Frau Pastorin Linke für ihre tröstenden Worte, der Freiwilligen Feuerwehr Osterwald Oberende für das ehrende Geleit und Fehrensen Bestattungen für ihre einfühlsame Begleitung.

Im Namen aller Angehörigen
Dirk Teipel
Lothar Teipel

Begleitet durch Fehrensen Bestattungen
Hauptstr. 213, 30826 Garbsen, Tel.: (05131) 443 55 57

9705101_000126



Wenn die Kraft zu Ende geht,
ist die Erlösung eine Gnade.

Traurig, aber dankbar nehmen wir Abschied von meinem lieben Ehemann, guten Vater, Schwiegervater, Opa und Uropa

Heinz Tempel

* 24.02.1936 † 21.02.2026

In stiller Trauer

Deine Edeltraut
Petra
Gundi und Carsten
mit Michelle und Fabian
Klaus mit Paula
Rico

Die Trauerfeier hat im engsten Familienkreis stattgefunden.

Kriewald Bestattungen, Calenberger Str. 31, 30823 Garbsen, Tel: 05137/73377

9314301_002626

Im Mittelpunkt unseres Handelns stehen Mensch und Menschlichkeit.

BEHRENS BESTATTUNGEN

Neben allen anderen Bestattungsformen bieten wir an:

Komplettangebot für 2.350,- €

Enthalten ist eine anonyme Urnenbestattung in einer Urnengemeinschaftsanlage und Trauerfeier in unserer Feierhalle

Weitere Informationen finden Sie unter:
www.behrens-bestattung.de/#komplettangebot

Auf Wunsch:
Finanzierung der Bestattung bis zu 36 Monaten Laufzeit!
Stöckener Str. 20a
30926 Seelze-Letter
info@behrens-bestattung.de

BESTATTER von Handwerk geprüft

DIN EN 15017

Tag- und Nachtruf
Telefon
0511- 40 39 90
Hausbesuche für Gespräche in gewohnter Atmosphäre

3454401_002626

Alles, was schön ist, bleibt auch schön, wenn es welkt.
Unsere Liebe bleibt Liebe, auch wenn wir sterben.
Maxim Gorki



Für die Zeichen der Liebe und Freundschaft,
die uns beim Heimgang
unserer lieben Entschlafenen

Sieglinde Grentz

† 29. Januar 2026

entgegengebracht wurden,
danken wir von ganzem Herzen.

Im Namen der Familie
Karl-Heinz
Ulrike

Henschel Bestattungen, Garbsen-Berenbostel, Tel. 05131 - 7979

9652901_000126

FEHRENSEN BESTATTUNGEN

(05131) 443 55 57
Hauptstraße 213
30826 Garbsen

… weil es verschiedene Beisetzungsmöglichkeiten gibt und wir Sie gern in einem persönlichen Gespräch entsprechend informieren und beraten.

4142502_002626

Rat und Hilfe im Trauerfall

- Tag und Nacht
- Hausbesuche
- Erd-, Feuer-, See- und anonyme Bestattungen
- Bestattungen auf jedem Friedhof
- In- und Auslandsüberführungen
- Eigene moderne Trauerhalle
- Trauerbegleitungsgruppen
- Bestattungsvorsorgekonzepte

Henschel Bestattungen

Berenbostel - Im Rehwinkel 14 Tel.: (0 51 31) 79 79
Garbsen - Auf dem Spanne 2a Tel.: (0 51 37) 79 79 9
Osterwald - Hauptstraße 138a Tel.:(0 51 31) 90 70 70
www.henschel-bestattungen.de

38056001_002625



Danke

Gisela Wenath

geb. Körber

† 5. Februar 2026

Herzlichen Dank allen, die sich in stiller Trauer mit uns verbunden fühlten und ihre Anteilnahme auf so vielfältige Weise zum Ausdruck brachten.

Ein besonderer Dank gilt Frau Pastorin Linke für ihre trostreichen Worte sowie dem Pflegeteam der Hahne Residenz "Heidehaus" für die liebevolle Betreuung.

Heike und Heinz Körber
Anna und Philipp mit Wilhelm

Garbsen, im März 2026

9680801_000126

JOHANNITER Johanniter-Kliniken

Vermächtnis mit Herz

Ihr Erbe.
Ihre Geschichte.
Ihr Wunsch.

Gemeinsam Werte sichern, Zukunft gestalten.

Jetzt starten!



Foto: © Adobe Stock/WildMedia

Was bleibt? Mein Erbe. Für unsere Natur.

Erinnern Sie sich noch an das Frühlingslied „Alle Vögel sind schon da“? In Deutschland steht der dort besungene Star auf der Roten Liste der gefährdeten Arten – wie viele weitere heimische Lebewesen, deren Lebensräume schwinden. Es liegt in unserer Hand, ihr Überleben zu sichern und unsere Lebensgrundlage zu erhalten.

Helfen auch Sie mit, den Verlust der Artenvielfalt zu stoppen, bedrohte Tierarten und ihre Rückzugsgebiete zu schützen, um sie auch noch für nachfolgende Generationen erlebbar zu machen. **Geben Sie eigene Werte weiter: mit einem Testament zu Gunsten der Arbeit der gemeinnützigen Heinz Sielmann Stiftung.**

Wir fördern Natur- und Umweltschutz sowie das Naturerleben – auch für Kinder. Deshalb setzt sich die Stiftung, ganz im Sinne ihres Gründerpaares (dem legendären Tierfilmer Heinz Sielmann und seiner Frau Inge Sielmann), mit viel Leidenschaft und aller Kraft für die Vielfalt der Natur und ihrer Erhaltung ein.

Ein kostenfreier Ratgeber zum Thema Testament und Engagement liegt für Sie bereit. Wir beantworten Ihre Fragenund beraten Sie gerne unter 05527 914 419

DZI Spenden-Siegel

www.sielmann-stiftung.de/testament

Bundesverband Deutscher Anzeigenblätter BVDA



Knapp **80 %** unserer Leser sehen die Wochenblätter als feste Größe in der Region. Denn sie sind eine unverzichtbare Nachrichtenquelle für „das Wichtigste von nebenan“.

Mehr als 75 Prozent der Leser fühlen sich von ihrem Wochenblatt zuverlässig informiert über aktuelle Ereignisse am Ort. Die Studie „Anzeigenblatt Qualität“ des Bundesverbandes Deutscher Anzeigenblätter (BVDA) zeigt darüber hinaus: Drei von vier Lesern bewerten die Berichterstattung als glaubwürdig und sehen diese als gute Ergänzung zu anderen lokalen Medien.

Mehr Infos zur Studie und zum Medium Anzeigenblatt im Internet unter www.bvda.de

Quelle: Studie „Anzeigenblatt Qualität“ 2015, Basis: deutschsprachige Wohnbevölkerung (inkl. Ausländern) ab 14 Jahren; Leser = Leser pro Ausgabe (LpA)

▶ STELLENMARKT

▶ STELLENANGEBOTE

▶ HANDWERK / GEWERBLICHE BERUFE

LKW-Fahrer/in CE, nat. /int., VZ/TZ gesucht- leichte Tätigkeit auch für Rentner/in ☎ (0178) 2183121

▶ MEDIZINISCHE– UND PFLEGEBERUFE

Altenheim Röselhof, Zum Röselhof 1, 30926 Seelze sucht sofort oder zum nächstmöglichen Termin eine

EXAMINIERTE FACHPFLEGEKRAFT

in Teilzeit oder Vollzeit für Seelze - Lathwehren

sowie eine weitere

EXAMINIERTE FACHPFLEGEKRAFT

für den Nachtdienst (7Tage frei / 7Tage Dienst) in Seelze-Almhorst.

Ein kleines Team freut sich auf Verstärkung.

Telefonische Auskünfte vormittags bis 12.00 Uhr unter 05137/905760 Herr Hillmer-Kaps

Pflegekonzept

PFLEGEKONZEPT HILLMER
Zum Röselhof 1, 30926 Seelze-Lathwehren
Herr Hillmer-Kaps Tel. 05137 / 905760
Harmskamp 2, 30926 Seelze-Almhorst
Herr Hillmer-Kaps Tel. 05137 / 87480

9698001_002626

▶ WEITERE BERUFSFELDER

Schülerjob gesucht?

Jetzt Zeitungen austragen und Geld verdienen bei der WM Vertriebs- und Werbeservice GmbH

Einfach online, telefonisch (0800 1234 399) oder über **WhatsApp** **bewerben** und den **QR-Code scannen**:



Freie Gebiete:

- Letter
- Seelze
- Velber
- Alt-Garbsen
- Havelse
- Stelingen
- Frielingen

UMSCHAU

8699001_002626

Dein Job in Hannover & Region

lokalboten.de
#1 für Zustelljobs

Freie Stellen in

- Garbsen Horst
- Schloss Ricklingen
- Bordenau
- Otternhagen
- Nöpke
- Dudensen

Heute eingestellt, morgen zugestellt

Egal ob Vollzeit, Teilzeit oder als Minijob. Wähle aus den besten Zustelljobs deiner Region den aus, der zu dir passt!

jetzt.bewerben@lokalboten.de
Hotline: 0800 1234 399
(kostenfrei)

7947301_002626

Seit 50 Jahren setzen wir Umweltschutz durch. Mach mit. Als Fördermitglied. **Für uns alle!**
Deutsche Umwelthilfe
www.duh.de/50jahre

ANZEIGEN gehören in die UMSCHAU

Frührentner und oder Nebenerwerb – f. Minijob oder Teilzeit gesucht. Fitness + Führerschein erwünscht. Ca. 2 x wöchentlich
Tel. 05031 - 95 74 0
info@planenbau.com

9699001_002626

Arbeitslos?
Führerscheinförderung zum LKW- oder Busfahrer durch die Agentur für Arbeit oderdas JobCentermöglich.Wir vermitteln Ihnen kostenlos einen Arbeitsplatz.
www.bzvjanik.de ☎(01 70) 3 12 89 93 oder ☎(0 50 41) 77 66 46

Fliesenleger sucht Arbeit
Telefon 01 52 / 19 30 31 70

8645601_002626

▶ HAUS– UND REINIGUNGSPERSONAL

Haushaltshilfe in Gümmer
1 X Woche, 3-4 Std. regelmäßig in einem 2- Personen Privathaushalt auf Minijobbasis. Erfahrung, Vertraulichkeit und gute Deutschkenntnisse werden erbeten. Zuschriften bitte an
✉ jsturm@gmx.de

Dauerhafte Hilfe für Haus und Garten in Garbsen Havelse auf Minijob-Basis gesucht. Vornehmlich Frührentner. Pflasterreinigung, Gartenpflege, Heckenschnitt etc. ☎0173/6171355

Ich biete Hilfe für Ältere im Haushalt, Arztbesuche, Einkaufen, PKW vorhanden. ☎ 05 131/ 906 70 27 AB

▶ STELLENGESUCHE

▶ STELLENGESUCHE

Gärtner sucht Arbeit Tel.: 01786532175

Meine Familie ist hier.
Unsere Jobs gleich nebenan.

Jobs für NIEDERSACHSEN



Jetzt Job finden unter:
www.jobsfuerniedersachsen.de

PRIVATE KLEINANZEIGEN

Tel.: 0800 - 154 42 33
*kostenlose Servicenummer
E-Mail: kleinanzeigen@wochenblaetter.de

UMSCHAU

MADSACK Medien Hannover GmbH & Co. KG
August-Madsack-Straße 1
30559 Hannover
E-Mail: anzeigen@umschau-online.de
Verantwortlich i. S. d. P.: Patrick Bludau
Redaktionsleitung: Christian Kaufer
Fließtextanzeigen-Annahme:
Tel.: 0800/1 544 233*
*kostenlose Servicenummer
Zustellung:
WM Vertriebs- und Werbeservice GmbH, August-Madsack-Straße 1, 30559 Hannover, Unter www.umschau-garbsen.de können Sie uns ganz einfach mit zwei Klicks melden, wenn Sie die Zeitung nicht bekommen haben.
Druck:
Druckzentrum Niedersachsen Gutenbergstraße 1, 31552 Rodenberg
Leserbriefe:
Anonyme Zuschriften werden nicht veröffentlicht. Jeder Leserbrief muss mit voller Adresse versehen und vom Einsender unterschrieben sein. Die Redaktion behält sich Kürzungen unter Berücksichtigung der presserechtlichen Verantwortung vor.

Alle vom Verlag gefertigten Entwürfe und Anzeigen sowie alle redaktionellen Texte und Fotos sind urheberrechtlich geschützt. Die Übernahme und Verwendung bedarf der schriftlichen Zustimmung.

Erscheinungsweise:
wöchentlich sonnabends
Es gilt die Preisinformation 32 vom 01.01.2026.

Falls Sie dieses Produkt nicht mehr erhalten möchten, bitten wir Sie, einen Werbeverbotsaufkleber mit dem Zusatzhinweis: „bitte keine kostenlosen Zeitungen" an Ihrem Briefkasten anzubringen. Weitere Informationen finden Sie auf dem Verbraucherprotal www.werbung-im-Briefkasten.de

37791001_002625

▶ IMMOBILIENMARKT

▶ IMMOBILIENVERKAUF

▶ EIGENTUMSWOHNUNGEN

K & M Fensterbau GmbH
Meisterbetrieb
Kunststoff & Metallbau • Qualität aus Prinzip
Fenster • Haustüren • Wintergärten • Terrassendächer
Alle Produkte in Kunststoff, Aluminium oder Holz!
Rollläden • Markisen • Glasservice u.v.m. auf Anfrage.
Für Alt- und Neubauten.
Reparaturservice von Fremdprodukten
Besuchen Sie unsere Ausstellung: Hannoversche Str. 169, 30823 Garbsen
30926 Seelze • Tel. 05137/8776233 • Fax 8776228
E-Mail: km-fensterbau@t-online.de

36752201_002625

Geben Sie Ihre Immobilie in seriöse Hände.

Wir suchen für unsere Kunden...
- Einfamilienhäuser
- Reihenhäuser und DHH
- Grundstücke
- Mehrfamilienhäuser
- Eigentumswohnungen

in und um...
- Garbsen
- Seelze

Für Sie vor Ort
Andre Zauske
05137 / 909713



Hannoversche Volksbank **Immobilien**
www.hanvbimmo.de

37172801_002625



GEMEINSAM GEGEN SEXUALISIERTE KRIEGSGEWALT

Mit einer Testamentsspende hinterlassen Sie Wirkung.

JETZT INFORMIEREN!
www.medicamondiale.org/testament

medica mondiale

▶ HÄUSER

Wir arbeiten mit Sachverstand.

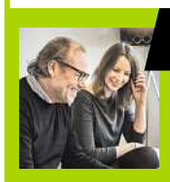

Und sehr viel Herzblut ...

Ob Käufer oder Verkäufer: Ihre Zufriedenheit macht uns glücklich – dafür nehmen wir uns Zeit und beraten Sie umfassend.

Wir sind für Sie da.
05031 51880
rudnick-immobilien.de
RUDNICK IMMOBILIEN GMBH
menschlich • fair • kompetent

3477301_002626



Über 50 Haustypen in unserem Portfolio - oder individuell, maßgeschneidert für Sie geplant. Profitieren Sie von unseren attraktiven Regionalrabatten. Wir freuen uns auf Ihre Anfrage!
Germann
☎05031 7791-73 • www.germann-bau.de

9697701_002626

▶ IMMOBILIENKAUF– GESUCHE

▶ EIGENTUMSWOHNUNGEN

Eigentumswohnung oder MFH gesucht von privatem Anleger, vermietet oder Leerstand auch sanierungsbedürftig 05192 137 92 15

Eigentumswhg. ges. ☎051371499980

▶ HÄUSER

Suche Mehrfamilienhaus in Garbsen und Umgebung. Ab BJ1970. Auch sanierungsbedürftig. Bitte keine Makler. ☎ 05131 4630881

▶ ANLAGEOBJEKTE

SUCHE als Anlage Mehrfamilienhaus oder Wohnung zum Kauf in Garbsen +25Km Umkreis ☎ 0172-195 16 46

▶ GRUNDSTÜCKE

Wir kaufen Baugrundstücke für Ein- & Mehrfamilienhäuser
- Schnelle & seriöse Abwicklung
- Auch mit Altbestand

Hannover & Region
NURDA Qualität + Erfahrung 50 Jahre
05139 996624 · nurdahaus.de

9611201_002626

SUCHE HAUS
EFH / MFH, auch sanierungsbedürftig und älter oder zum Abreißen.
☎0176/86099868

SUCHE BAUMÖGLICHKEIT ab 400qm. Abschnitt vom Garten, Abrisshaus, 2. Reihe, Resthof, o.ä. ☎0176-15416372

▶ MIETANGEBOTE

▶ GARAGEN / EINSTELLPLÄTZE

Ab 01.04.26 Stellplatz für PKW zu vermieten, Schulstr. 8, Havelse ☎ 0174/2483923 bitte ab 18 Uhr



Wir informieren Sie gerne.
Telefon: **030 311777-730**
wwf.de/testamente

▶ MARKTPLATZ

▶ MARKTPLATZ

▶ MÖBEL / HAUSRAT

Haushaltsauflösungen
Entrümplungen
An- und Verkauf
Thomas Ertel
☎ 0172 5 13 03 44

37771701_002625

!!Seriöser Ankauf!!
Pelze, Krüge Römergläser, Handtasch., Porzellan, Damenbekleidung, Näh-Schreibma., Schmuck, Zinn, Münzen, Möbel, Bleikristall, Schallpl., Bücher
☎01636248911 Frau Kahl auch Sa/So

Kaufe Omas Geschirr, Möbel Gläser 0511/4581945 oder 0162/8624379

Kaufe altes Silberbesteck, auch versilbert ☎ (0177) 8884144

Haushaltsauflösung, vieles noch zu verschenken ☎ 71308437

▶ TV / FOTO / PHONO / ELEKTRONIK

Sammler sucht gebrauchte Schallplatten und HiFi-Stereo-Geräte ☎0170/3610367

▶ SCHMUCK & UHREN

! Suche Uhren aller Art 01605319258!

▶ GARTEN

STRUG
Garten- und Landschaftsbau
Gartenpflege / Neugestaltung, Rollrasen, Heckenschnitt, Pflasterarbeiten, Objektpflege, Grabpflege, Baumfällung, Dachrinnenreinigung u. v. m
Tel.: 05137-782 29 Mobil: 0172-511 32 09
Fax: 05137-9 38 50 70 E-Mail: L.Strug@gmx.de

9237601_002626

Kleingarten zu verkaufen, Colonie-Gemeinschaft, Garbsen Beethovenstr. 05137/75471

Vogeltränke und Trog für je 100€, beides aus Sandstein zu verkaufen. ☎ 0170/8472356

Zaunbau, Baumfällung, Pflasterarb., Rollrasen uvm. ☎0157/52461902

Gartenpflege, Heckenschnitt, Baumfällungen ☎0172 1790101

Gartenpflege aller Art, Baum- und Heckenschnitt. ☎ (0162) 8982409

▶ KUNST– UND SAMMLERMARKT

!Achtung Großer Ankauf!
Abendgarderobe, Pelze, Leder, Trachten, Kristall, Porzellan, Silber, Zinn, Bernstein, Möbel, Kunst u. Krempel
zum fairen Preis ☎ (0152) 15 23 78 11

Waffen-Sammler mit Erwerbsberech tigung sucht: Schreckschuss, Luft & Vorderlader, Deko & Salut, Karabiner, Bajonette usw. ☎ 0176 96 45 42 33

▶ BAUEN & WOHNEN / BAUMARKT

Fliesenleger + Badsanierung
☎ 0160/97739654

9380501_002626

Treppen-, Balkone-, Terrassenfliesenverlegung ☎ 0160/977 396 54

▶ HOBBY UND FREIZEIT

kaufe Luftgewehre und Luftpistolen auch defekt sowie Wiederladezubehör ☎ 015170130953

▶ DIENSTLEISTUNGEN

www.ihr-helferchen.de
Die faire Haushaltsauflösung & Entrümpelung. Vom Keller bis Dach. Mit fairer Wertverr. Wir arbeiten gründlich, besenrein & diskr. ☎ 0511/12271851

Für Senioren bequemes Renovieren. Wir gestalten Ihre Wohnung, räumen aus u. ein, hinterlassen ein saub. Heim. Malerbetrieb Gebr. Maikowski GbR, www.seniorenmaler.de (0511)-314441

Erledige sämtliche Gartenarbeiten inklusive Entsorgung komme unverbindlich vorbei mit Festangebot. S.Winter ☎ 01522/3426304

9642701_002626

www.allesweg24.de
Der Fachbetrieb für Entrümpelung und Haushaltsauflösung mit Wertverrechnung. ☎ (0511) 499495

MontageService Jaskulski. Wir reparieren Ihre Fenster, Rollläden, Türen: ggfs. auch Erneuerung. 05137-8779324

Dachsanierung 10%, Termine frei, Dachrinnen/Fassaden/Carport/Garagen ,Reparatur, ☎ (0157) 333 707 99

Hecken/Baumschnitt,Gartenpflege zum FP.-10% Rabatt ☎0176 23608987

9381401_002626

aktasderpacktdas.de☎0511/5347369
Haushaltsauflösung mit Wertanrechng

Gartenarbeiten und Entsorgung aller Art. 30% Rabatt ☎ (01 51) 64 34 69 48

Gartena. z. FP. ☎ 05137/9860390

Gartenpflege zum FP 0163/7709224

Entrümp. & Kleintrans. (0163)9134970

8711701_002626

Umzüge, Entr.,Transp. 0511/71657401

Gartenpfl./Pflasterarb., 0172/1593860

▶ KRAFTFAHRZEUGMARKT

▶ KFZ ANGEBOTE

▶ ALLGEMEINE PLATZIERUNG

1. Kfz-Entsorgung
kostenlos, zertifizierter Betrieb, Abholung nach Absprache möglich
2. Kfz-Ankauf aller Art
AT Autorecycling GmbH
Alte Ricklinger Str. 63 · 30823 Garbsen
Tel.: 05137 - 12 18 40
0174 - 7 20 16 01

3997201_002626

Roller, Mopeds, Motorräder, Aufsitzmäher gesucht. Auch defekt. 05121/2068883

▶ MOTORRÄDER / ZWEIRÄDER

Kaufe Motorräder ☎ (05121) 514583

▶ KFZ GESUCHE

▶ PKW KAUFGESUCHE

Kaufe PKW, Busse, LKWs
Bj. 70-2022 auch ohne TÜV mit Mängeln, hohe KM, Unfaller, Motorschäden, einfach alles anbieten.
Tel.0172/4937225

6996001_002626

Autoankauf. Wir kaufen jedes Fahrzeug. Jetzt Termin vereinbaren. ☎ 0170/2126315 ☎ 05137/9084144

▶ WOHNMOBILE / –WAGEN

Privat sucht Wohnmobil von Privat ☎0176/37003544

Wir kaufen Wohnmobile+Wohnwagen ☎ 03944-3 61 60, www.wm-aw.de Fa.

▶ VERSTEIGERUNG

Zwangsversteigerung
Mittwoch, 01.04.2026, 11.00 Uhr, im Amtsgericht Neustadt a. Rbge., Hauptgebäude, Saal 214: Einfamilienhaus Garbsen OT Schloss Ricklingen, Drosselweg 1, Bauj. 1972 modernisierg.bed., Wohnfl. 173 m², Garage, Verkehrswert: 271.000,00 € (1/4 Anteil:67.750,00€, Anteil 203.250,00 €) Sicherheitsleistung 27.100,00 € bzw. 6.775,00 und 20.325 €, Sicherheitsleistung durch Barzahlung ist ausgeschlossen; weitere Angaben im einsehbaren Wertgutachten (Sprech-zeiten: Mo. bis Fr. 9:00 - 12:00 Uhr), Amtsgericht Neustadt a. Rbge. - 85 K 10/25 -

▶ BEKANNTSCHAFTS– ANZEIGEN

▶ BEKANNTSCHAFT

▶ SIE SUCHT IHN

Veronika, 78 J., warmherzige Witwe, mit gepfl. Erscheinung u. Freude am Leben, mobil u. unabhängig. Gerne koche ich, kümmere mich um Haus u. Garten u. wünsche mir e. lieben Mann bis etwa 85 J., dem ich wieder Freude u. Geborgenheit schenken darf. PV ☎ 0176-56849847

Edith, 74 J., 1,63, schlank, verwitwet, aber mit offenem Herzen für eine neue, aufrichtige Partnerschaft. Suche e. zuverlässigen Mann zum Teilen von Gedanken, Erinnerungen u. neuen Momenten. Wollen wir es wagen? PV ☎ 0176-56848299

▶ ER SUCHT SIE

Er, Anfang 70 sucht schlanke sie bis 1,70m für eine gemeinsame Zeit. ☎ 0178/2098989

Er, 58, sucht Sie für schöne Stunden zu zweit. ☎ 01 76/58 39 16 97



WIEDERGEBOREN ALS ORANG-UTAN UND BOS IM TESTAMENT? GLÜCK GEHABT!

Bestellen Sie kostenfrei unsere Broschüre zum Thema Testament

BOS®
BORNEO ORANGUTAN SURVIVAL

T. 030 890 60 76 0
testament@orangutan.de
orangutan.de/testament

Rätselspaß am Wochenende

eine Frisur, Dutt	US-Bundesstaat	Fremdwortteil: vor		Wasservogel		Platz, Stelle		griechischer Buchstabe	Stufe des alpinen Trias	harter Teil der Vogelfeder		Ex-Profi-Boxer (Mohammed)	Beherbergungsbetrieb		engl. Fürwort: es
9										Kosewort für Mutter	6		Fluss in Peru		
langweilig		europ. TV-Satellitensystem		1				Eierpfannkuchen						3	
	2			Film von Steven Spielberg			Süßware					4			röm. Zahlzeichen: zwei
Kimonogürtel		röm. Zahlzeichen: 900											Lehrer Samuels	formlos bei der Anrede (2 W.)	
Initialen der Callas													germanischer Speer		Papierzählmaß
Hirschart	englisch: Sonne	italienisch: drei		Nierensekret, Harn	französischer Frauenname	französisch: Eisen	französisch, span.: in		Fluss in Bayern	Toilette (Abk.)		Ausruf des Nichtgefallens	ägyptischer Sonnengott		
Stoffband									hohes Ansehen						
schweizerischer Urkanton		5		trotzdem						8		nicht eingeschaltet			7
Teil des Bruchs, Divisor							1	2	3	4	5	6	7	8	9

UMSCHAU am Wochenende
Wochenzeitung für Garbsen und Seelze

BEKANNTMACHUNGEN

Bekanntmachungen von Sitzungen der Stadt Seelze

Montag, 16.03.2026, 18:30 Uhr, öffentliche und nichtöffentliche Sitzung des Ortsrates Letter, Seelze, Letter Treff, Pestalozzistraße 11
Begrüßung, Feststellung der form- und fristgerechten Einladung, der Beschlussfähigkeit sowie der Tagesordnung/Genehmigung des Protokolls Nr. 27 aus der Sitzung vom 09.02.2026/Mitteilungen des Ortsbürgermeisters/Einwohnerfragestunde (max. 30 Minuten)/Neue Bäume entlang der Straße Möllerkamp Änderungsantrag der BVXVIII/0350b; hier: Antrag der CDU-Fraktion im OR Letter/Kauf des Gebäudes Lange-Feld-Str. 122 zur Unterbringung von Schutzsuchenden hier: weitere Informationen und Umbau- und Sanierungszeitplan für die Objekte LFS 120 und LFS 122/Behelfsbrücke über den Kanal in Letter; hier: Antrag des Ortsratsmitgliedes Scholl/Bündnis 90 Die Grünen im OR Letter/Behelfsbrücke über den Kanal in Letter/Weiteres Vorgehen/Modellprojekt Tempo 30 auf Hauptverkehrsstraßen/Vergabe von Ortsratsmitteln/Mitteilungen a) der Verwaltung b) von Ortsratsmitgliedern/Anfragen von Ortsratsmitgliedern/Schließen der Sitzung
Dienstag, 17.03.2026, 19:00 Uhr, öffentliche Sitzung des Ortsrates Velber, Velber, Mehrzweckhalle Velber
Begrüßung, Feststellung der form- und fristgerechten Einladung, der Beschlussfähigkeit sowie der Tagesordnung/Genehmigung des Protokolls Nr. 14 aus der Sitzung vom 25.11.2025/Mitteilungen der Ortsbürgermeisterin/Einwohnerfragestunde (max. 30 Minuten) /Vorantreiben der E-Ladesäulen-Infrastruktur im Ortsteil Velber; hier: Antrag der SPD-Fraktion im OR Velber/Vergabe von Ortsratsmitteln/Mitteilungen a) der Verwaltung b) von Ortsratsmitgliedern/Anfragen von Ortsratsmitgliedern/Schließen der Sitzung
Die vollständigen Tagesordnungen sowie die dazugehörigen Beschlussvorlagen können im Rathaus Seelze während der Öffnungszeiten eingesehen werden. Sie haben aber auch die Möglichkeit, sich auf unserer Internetseite www.seelze.de/Bürgernah/Politik/Ratsinfosystem zu informieren.
9342601_002626

SOS HUMANITY
Deine Spende rettet Leben!
Damit niemand im Mittelmeer ertrinken muss.
sos-humanity.org/jetzt-spenden

WASSERVERBAND Garbsen-Neustadt

Erneuerung der Trinkwasserhauptleitung in Havelse: Bauarbeiten in der Hannoverschen Straße ab 23. März

Der WVGN erneuert die Trinkwasserhauptleitung in der Hannoverschen Straße in Havelse. Die Arbeiten finden im Abschnitt zwischen den Straßen „Im Alten Dorfe“ und „Im Tiefen Lande“ statt. Mit der Ausführung der Baumaßnahme wurde die Firma R+E Todtenhaupt aus Neustadt beauftragt. Die Baumaßnahme erstreckt sich über eine Länge von rund 360 Metern und wird in drei Bauabschnitten umgesetzt. Während der Arbeiten wird die Hannoversche Straße jeweils halbseitig gesperrt. Der Verkehr wird über eine mobile Lichtsignalanlage geregelt.
Der erste Bauabschnitt beginnt am Montag, 23.03., wird in den Osterferien durchgeführt (23. März – 07. April), um die verkehrlichen Auswirkungen gering zu halten. Die Sanierung erfolgt überwiegend in offener Bauweise. Gleichzeitig werden im betroffenen Bereich die bestehenden Hausanschlüsse an die neue Leitung umgebunden. Grund für die Maßnahme ist die altersbedingte Erneuerung der bestehenden Trinkwasserleitung. Während der Bauarbeiten kann es zu verkehrlichen Einschränkungen kommen. Die Arbeiten sollen voraussichtlich bis August 2026 abgeschlossen sein. Der WVGN bittet Anwohnerinnen und Anwohner sowie Verkehrsteilnehmende um Verständnis für die entstehenden Einschränkungen.

Wasserverband Garbsen – Neustadt a. Rbge. • Gehrbreite 10 – 12 • 30823 Garbsen
Tel.: 05137 8799-0 • www.wvgn.de • service@wvgn.de • Facebook: @wvgn.de
9617301_002626

BOS
WIEDERGEBOREN ALS ORANG-UTAN UND BOS IM TESTAMENT? GLÜCK GEHABT!
Borneo Orangutan Survival | orangutan.de/testament

VERSCHIEDENES

VERSCHIEDENES

Draht- und Holzzäune
Sichtschutz, Gitter- u. Kunststoffzäune, Toranlagen, Betonsockel, Carports, Drahtmaterial, Zaunlasuren, Materialverkauf ab Lager, Montage- u. Reparaturservice, Musterausstellung
Klingenberg Zäune
30826 Garbsen/OT Osterwald
Hanosanstr. 26, Tel. 05131/ 51919
Montag bis Freitag 8:00-17:00 Uhr

Immer informiert mit der UMSCHAU

Malerarbeiten aller Art
eigenes Gerüst,
Tapezierarbeiten
Fußboden verlegen
Udo Nerlich
Im Kanaleck 27, Lohnde
Tel. 05137/92428 od. 50797
29976101_002625

Zierfisch- und Pflanzenbörse in der Adolf-Grimme-Schule (Langenäcker 38, 30890 Barsinghausen) am 15.03.2026 von 15 bis 17 Uhr. Kontakt: info@rasbora-barsinghausen.de
9409101_000126

Klavier und Keyboardunterricht bei Ihnen zu Hause 0163 7218377

Deutsche Umwelthilfe
50 Jahre Wir setzen Umweltschutz durch



Ihre UMSCHAU jetzt auch digital als ePaper auf www.umschau-garbsen.de!

Wenn's chaotisch wird: Selbstschutz und Vorsorge zahlen sich aus

Johanniter bieten im März Erste-Hilfe-Kurse mit Informationen zur Selbsthilfe im Katastrophenfall an

REGION. Eine dicke Schneedecke lag vor Kurzem über Hannover und sorgte für chaotische Bedingungen auf den Straßen und in der Stadt. Im Dezember waren Zehntausende Berliner aufgrund zerstörter Kabel für Tage ohne Strom und Heizung. Und viele Menschen in Norddeutschland erinnern sich noch gut an das Weihnachtshochwasser 2023/24 mit Evakuierungen, Stromausfall und Wasser bis vor der Haustür. Die meisten Katastrophen kommen plötzlich und unerwartet. In solchen Momenten zahlt sich eine gute Vorbereitung aus, denn im Katastrophenfall sind auch die im Alltag als selbstverständlich hingenommenen Versorgungs- und Hilfeleistungssysteme betroffen und fallen schlimmstenfalls sogar eine Zeitlang aus. Das Bundesamt für Bevölkerungsschutz und Katastrophenhilfe (BBK) finanziert ein Ausbildungsprogramm, um die Resilienz in der Bevölkerung zu stärken. „Erste Hilfe mit Selbstschutzinhalten" heißt das Kurspaket mit sieben Modulen für verschiedene Zielgruppen. Alle Kurse bieten praktische Tipps, Checklisten und kurze Trainingseinheiten, um in einer Notsituation gut durch die ersten Stunden und Tage zu kommen. Die medizinische Erstversorgung gehört ebenso zum Lerninhalt wie der empfohlene Grundvorrat an Lebensmitteln und die Information zu technischen Geräten, wie beispielsweise einem Kurbelradio, das auch funktioniert, wenn das Internet zusammenbricht. Die Johanniter bieten im März neue Termine für die Module 2 (Vorbeugung und Reaktion im Zivilschutz und Katastrophenfall) und 3 (Medizinische Erstversorgung im Zivilschutz und Katastrophenfall) an. Selbstschutz heißt: lernen, sich selbst und anderen zu helfen. Bei Großschadensereignissen oder Katastrophen kann es sehr viel länger dauern als in alltäglichen Erste-Hilfe-Situationen, bis staatlich organisierte Hilfe eintrifft. In diesem Zeitraum sind betroffene Menschen auf sich allein gestellt. Dann ist es gut, auf vorhandenes Wissen zurückgreifen zu können und sich vorbereitet zu haben, beispielsweise mit einem bereitstehenden Notfall-Rucksack mit Material für eine Wundversorgung oder die Ruhigstellung von Knochen- oder Gelenkverletzungen. Weil sich aber nicht alles planen lässt, ist ein weiteres Thema im Kurs das Improvisieren bei Materialknappheit, ein anderes das sichere Lagern und Transportieren von Menschen mit eingeschränkter Mobilität, weil möglicherweise der pflegebedürftige Nachbar ebenfalls Hilfe benötigt. In diesem Jahr werden die Johanniter in Hannover vier der insgesamt sieben Module des Konzeptes „Erste Hilfe mit Selbstschutzinhalten" anbieten. Die einzelnen Module werden differenziert nach Bevölkerungsgruppen. „Inhaltlich geht es darum, die praktische Fähigkeit der Bevölkerung zur Selbst- und Fremdhilfe in außergewöhnlichen Notlagen zu steigern", sagt Sabrina Kirchner, die den Bereich Breitenausbildung bei den Johannitern in Hannover koordiniert. Die Angebote richten sich an Altersgruppen von Schülern bis zu Senioren, an pflegende Angehörige ebenso wie an Menschen mit Migrationsgeschichte. „Für alle ist etwas dabei, und es ist für die Teilnehmenden kostenlos", so Sabrina Kirchner. Bezahlt werden die Kurse vom Bundesamt für Bevölkerungsschutz und Katastrophenhilfe. Die nächsten Kurse „Erste Hilfe mit Selbstschutzinhalten" sind am Montag, 23. März, Mittwoch, 25. März und Freitag, 27. März, und finden statt in der Sokelantstraße 35 in Hannover. Direkte Terminbuchung unter www.johanniter.de/ehsh. Bei Rückfragen oder Gruppenbuchungen ab acht Personen wenden Sie sich bitte per Mail an Sabrina Kirchner unter ausbildung.niedersachsenmitte@johanniter.de.

Scharfes Angebot.



Jetzt online Termin vereinbaren und vor Ort kostenfreien Sehtest machen

TESTSIEGER

*Nicht kombinierbar mit anderen Aktionen und Gutscheinen. Der Rabatt gilt auf eine Fassung mit zwei Gläsern in Sehstärke ab Kategorie Komfort im Aktionszeitraum vom 01.03. – 30.04.2026. Die Ray-Ban Meta ist von der Aktion ausgenommen. Verantwortlich für die Werbung: LM Hoffmann GmbH | Bahnhofstr. 32 | 37327 Leinefelde.

aktivoptik Rote Reihe 19 in Garbsen-Berenbostel 05131.47 69 49

7917901_002626

Bürgermeister überreicht Ehrenamtskarten



15 engagierte Garbsenerinnen und Garbsener erhielten im Rathaus die Ehrenamtskarte als Dank und Anerkennung für ihr Engagement. Foto: Stadt Garbsen

GARBSEN (STP). Auch in diesem Quartal hat Bürgermeister Claudio Provenzano wieder zahlreichen Aktiven für ihr außerordentliches Engagement die Ehrenamtskarte des Landes Niedersachsen überreicht. Damit dankte er den Ehrenamtlichen gemeinsam mit Sabrina Jankowski von der FreiwilligenAgentur der Stadt Garbsen für ihren wichtigen Einsatz im Bereich Musik, Sport und Kirche. Provenzano betonte: „Ohne freiwillige Arbeit würde vieles nicht funktionieren. Sie leisten einen wertvollen Beitrag für die Gemeinschaft. Vielen Dank an Sie alle." Ausgezeichnet wurden unter anderem Vertreter des Jazzclubs Garbsen, des Pferdesportvereins Meeresreiter, von der katholischen Kirchengemeinde St. Raphael, dem ökumenischen Sozialprojekt NEULAND, von der Turngemeinschaft Schloß Ricklingen und dem Deutschen Roten Kreuz. Für außergewöhnliches ehrenamtliches Engagement können Bürgerinnen und Bürger die Niedersächsische Ehrenamtskarte erhalten. Sie ist ein Zeichen der Anerkennung und des Dankes und ermöglicht in ganz Niedersachsen und Bremen Vergünstigungen. Weitere Informationen zur Karte gibt es auf www.freiwilligenserver.de.

Meisterbetrieb
Chora SANITÄR • HEIZUNG
über 30 Jahre
Alte Ricklinger Str. 65
30823 Garbsen
Heizung • Sanitär • Komplettbäder
Bis zu 20% Rabatt auf modernste Wärmepumpen !
Tel. 0 51 37 / 82 22 99 · info@chora-shk.de
6765901_002626

Musikalischer Frühschoppen mit dem Shanty-Chor Lohnde

LOHNDE. Am Sonntag, 22. März, lädt der Shanty-Chor-Lohnde zu seinem traditionellen Frühschoppen in die Mensa der Regenbogenschule ein. Ein neues, nicht nur maritimes Programm der Lohnder Shantyboys und ein erfrischendes Repertoire des Frauenchores Just for fun erwartet die Besucher. Als Stargäste sind Juliano Rossi (Gesang) und Lutz Krajewski am Piano dabei. Am Sonntag, 22. März, lädt der Shanty-Chor-Lohnde zu seinem traditionellen Frühschoppen in die Mensa der Regenbogenschule ein. Ein neues, nicht nur maritimes Programm der Lohnder Shantyboys und ein erfrischendes Repertoire des Frauenchores Just for fun erwartet die Besucher. Als Stargäste sind Juliano Rossi (Gesang) und Lutz Krajewski am Piano dabei.

Neben der Musik gibt es wieder die traditionellen Matjesbrötchen, hausgemachte Salate und allerlei selbstgebackene Kuchen vom Büfett. Die Sitzplätze an den Tischen sind nummeriert. Der Einlass ist ab 10 Uhr, Beginn 11 Uhr und Ende gegen 15 Uhr. Der Eintritt beträgt 19 Euro. Karten bei Rilling & Partner in Seelze oder unter Telefon (05137) 3100.

Bürgersprechstunde im Rathaus

GARBSEN (STP). Bürgermeister Claudio Provenzano bietet zusätzlich zu seiner mobilen Bürgersprechstunde, mit der er durch alle Stadtteile tourt, immer auch Termine im Rathaus an. Die nächste Sprechstunde findet am Montag, 16. März, von 16 bis 18 Uhr in Raum F.2.01 statt.

Aus organisatorischen Gründen wird um eine Anmeldung per E-Mail an buergermeister@garbsen.de gebeten. Um adäquat antworten zu können, bittet der Bürgermeister, Fragen zu komplexeren Sachverhalten vorab einzusenden – per E-Mail an buergermeister@garbsen.de oder per Post an: Bürgermeister Claudio Provenzano, Stadt Garbsen, Rathausplatz 1, 30823 Garbsen.

Versammlung des Sozialverbandes Letter

LETTER. Der Sozialverband Letter führt am Samstag, 21. März, um 15:00 Uhr im Letter-Treff, Pestalozzistraße 11, seine Mitgliederversammlung mit Nachwahlen und Ehrungen durch.

Anmeldungen möglich für das Sommercamp 2026 des JRK

REGION. Vom 10. bis 19. Juli veranstaltet das Jugendrotkreuz (JRK) Region Hannover seine Sommerfreizeit im niederländischen Heino. Eingeladen sind Kinder und Jugendliche im Alter von 8 bis 15 Jahren, die Lust auf zehn abwechslungsreiche Tage voller Gemeinschaft, Bewegung und neuer Erfahrungen haben.

Die Freizeit bietet ein vielseitiges Programm mit zahlreichen Aktionen und Ausflügen. Geplant sind unter anderem eine Camprallye, der Besuch eines Hoch- beziehungsweise Niedrigseilgartens sowie ein Tagesausflug in einen Freizeitpark. Kreativität und Teamgeist sind beim gemeinsamen Floßbau gefragt, bevor die selbstgebauten Flöße selbstverständlich auch ausprobiert werden. Abends klingt der Tag gemütlich am Lagerfeuer mit Stockbrot aus. Ergänzt wird das Programm durch Workshops, Spiele und verschiedene Freizeitangebote, bei denen für jede und jeden etwas dabei ist. Im Mittelpunkt der Sommerfreizeit stehen Gemeinschaft, gegenseitiger Respekt und das gemeinsame Erleben. Die Teilnehmenden werden von erfahrenen und geschulten Betreuerinnen und Betreuern begleitet, die für eine sichere und verlässliche Betreuung sorgen.

Der Teilnahmebeitrag beträgt 350 Euro. Ein verpflichtender Elternabend findet am Donnerstag, 18. Juni, statt. Dort werden alle wichtigen Informationen zum Ablauf, zur Unterbringung und zum Programm vorgestellt sowie offene Fragen geklärt. Anmeldungen sind ab sofort möglich. Weitere Informationen zur Anmeldung erhalten Interessierte per E-Mail an jrk@drk-hannover.de.

ANZEIGE

Nachhaltiger Sanierungserfolg seit 15 Jahren

Hohe Kundenzufriedenheit führt zu Folgeauftrag für die innotech GmbH

Cornelia Eikemeier weiß Professionalität zu schätzen. Als Geschäftsführerin der Firma Eikemeier Kartonagen mit fünf Werken in Langenhagen, Dresden und Lucka setzt sie auf beste Produktqualität, verbunden mit den traditionellen Werten eines Familienbetriebs und innovativem Unternehmergeist. Als sie 2011 in ihrem Privathaus eine Bauwerksabdichtung vornehmen lassen musste, entschied sie sich damals für die innotech GmbH, deren professionelles Sanierungskonzept, ausgezeichnete Referenzen, verbindliche Zusagen zur Termintreue, Sauberkeit, Transparenz vom Angebot bis zur Festpreisgarantie sowie einer zehnjährigen Gewährleistung überzeugende Argumente lieferten, ihren Abdichtungsauftrag dem Burgwedeler Familienbetrieb anzuvertrauen.



Rigo Donnarumma dankt Cornelia Eikemeier für ihre langjährige Kundentreue.

Auch nach Ablauf der zehnjährigen Gewährleistungszeit hielt die Sanierungslösung der innotech GmbH einwandfrei. Alle Versprechen des Fachbetriebs für Bautenschutz wurden eingelöst, sodass Cornelia Eickemeier nicht lange zu überlegen brauchte, als es darum ging, für ihren Firmenstandort in Langenhagen eine Bauwerksabdichtung zu beauftragen. Schnell wurde sie mit der innotech GmbH einig, die erneut alle beauftragten Arbeiten zu ihrer vollsten Zufriedenheit erledigte.

„Wir garantieren unseren Kunden einen langfristigen Sanierungserfolg sowie Sauberkeit und Pünktlichkeit bei der Ausführung, die durch bestens geschultes Personal vorgenommen wird. Darüber hinaus lassen wir unsere Arbeit freiwillig durch den TÜV-Rheinland überwachen", erläutert innotech-Gesellschafter Rigo Donnarumma die Firmenphilosophie.

Am Firmensitz der Eikemeier Kartonagen in Langenhagen überzeugte er sich persönlich davon, dass die Sanierungsarbeiten einmal mehr einwandfrei ausgeführt wurden, wie ihnen Cornelia Eikemeier vor Ort bescheinigte. „Wir freuen uns sehr über Ihre Anerkennung und nehmen uns Ihre Zufriedenheit zum Ansporn, uns stets weiter zu verbessern", bedankte sich Donnarumma für das entgegengebrachte Vertrauen. Sein Versprechen spiegelt den hohen Anspruch wider, den Donnarumma an sich und sein Team stellt. Und der Erfolg gibt ihm recht. Regelmäßige Kundenbefragungen mit durchschnittlich sehr guten Bewertungen bestätigen ihn darin, weiterhin kompromisslos auf höchste Kundenzufriedenheit zu setzen. Ein Konzept, das sich erfolgreich am Markt durchgesetzt hat. Mit dieser Haltung und der Erfahrung aus über 6.000 erfolgreich sanierten Immobilien hat sich der Familienbetrieb über die vergangenen 28 Jahre hinweg zu einem der führenden Fachbetriebe für Feuchtigkeitssanierung in Norddeutschland entwickelt.

Nasse Keller? Feuchte Wände? Schimmelpilz?

- 28 Jahre Erfahrung
- 10 Jahre Gewährleistung
- TÜV-zertifiziert
- qualifiziertes Fachpersonal
- Festpreis- & Sauberkeitsgarantie

10 % Rabatt auf alle Abschlüsse bis 31.03.2026



BDSF
innotech GmbH
sanierungsfachbetrieb für feuchte bauwerke
Ehlbeek 17 · 30938 Burgwedel
www.innotech-team.de
Tel. 05139/27 82 60
Fachbetrieb für Bautenschutz
TÜVRheinland ÜBERWACHT
www.tuv.com ID 0000001510

9680501_002626